



COMUNE DI CUNEO

CONSIGLIO COMUNALE

Oggetto n. 16

PARCO FLUVIALE GESSO E STURA – ADOZIONE DEL PIANO NATURALISTICO
NELL’AMBITO DEL PROGETTO P.S.R. 2014-2020 - OPERAZIONE 7.1.2 “STESURA ED
AGGIORNAMENTO DEI PIANI NATURALISTICI” DELLA REGIONE PIEMONTE -

La Giunta Comunale propone al Consiglio Comunale l’adozione dell’allegato provvedimento deliberativo.

La votazione richiesta è a scrutinio palese

Su relazione dell’Assessore DALMASSO DAVIDE

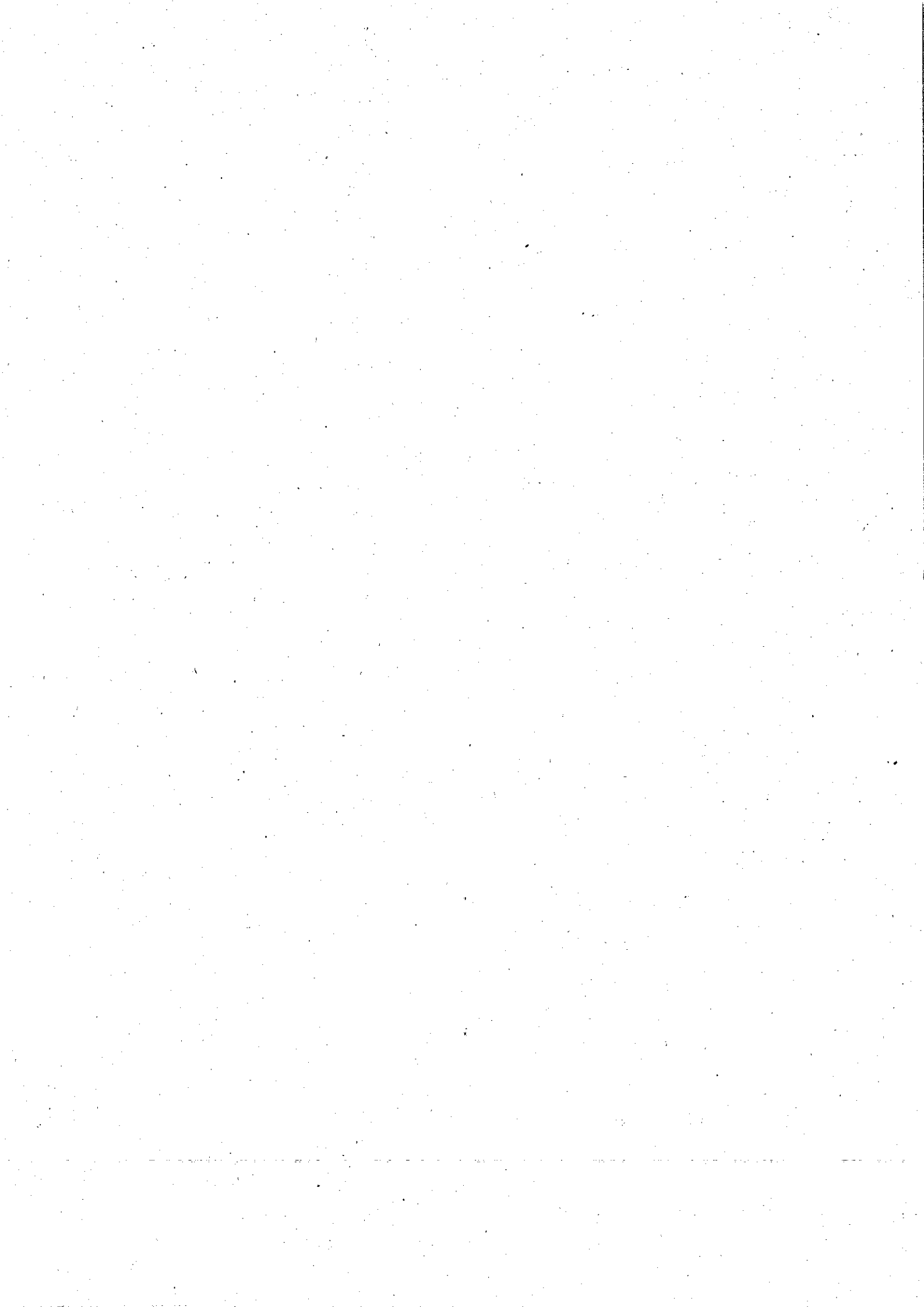

IL CONSIGLIO COMUNALE

Premesso che:

- la Regione Piemonte con Legge Regionale n. 3 del 19 febbraio 2007 ha istituito il "Parco Fluviale Gesso e Stura", individuando il Comune di Cuneo come Ente Gestore;
- con deliberazione n. 120 del 24.04.2007 la Giunta Comunale ha disposto che le funzioni di direzione ed amministrazione del Parco fluviale Gesso e Stura vengano direttamente esercitate dal Comune di Cuneo tramite il proprio Settore Ambiente e Mobilità, ora Settore Lavori Pubblici e Ambiente;
- dal 1° gennaio 2012, attraverso la L.R. n. 16/2011, il Parco fluviale Gesso e Stura si è ampliato ai seguenti Comuni: Borgo San Dalmazzo, Castelletto Stura, Centallo, Cervasca, Cuneo, Montanera, Roccasparvera, Roccavione, Sant'Albano Stura e Vignolo. Il territorio è pertanto costituito dall' "Area contigua Gesso Stura" e dalla "Riserva naturale Gesso Stura", nella quale sono comprese le seguenti Riserve naturali:
 - Riserva Naturale Gesso e Stura (L.R. 19/2009) che comprende le seguenti Riserve Naturali Orientate:
 - Riserva naturale orientata dell'Oasi Naturalistica "La Madonnina"
 - Riserva naturale orientata della Crocetta
 - Riserva naturale orientata Tetto Bruciato
 - Riserva naturale orientata dello Stura
 - Riserva naturale orientata della confluenza Gesso-Stura
 - Riserva naturale orientata Sant'Anselmo.
 - La ZPS Sant'Albano Stura – cod. IT1160059 (Oasi naturalistica "La Madonnina");
- la Regione Piemonte, con propria Deliberazione di Giunta n. 52-4419 del 19 dicembre 2016, ha approvato le disposizioni attuative per l'applicazione dell'Operazione 7.1.2 "Stesura ed aggiornamento dei Piani naturalistici" del Programma di Sviluppo Rurale 2014-2020 del Piemonte (PSR), attivando un bando la cui scadenza è stata fissata in data 15 marzo 2017, con un finanziamento previsto del 100% in conto capitale sulle spese ammissibili;
- al fine di partecipare al bando P.S.R. 2014-2020 - Operazione 7.1.2 "Stesura ed aggiornamento dei Piani naturalistici" della Regione Piemonte, il Parco fluviale Gesso e Stura ha predisposto ed approvato con Deliberazione di Giunta comunale n. 57 del 9 marzo 2017, una Proposta di pianificazione riguardante la stesura e l'aggiornamento dei Piani naturalistici delle aree naturali protette, ai sensi dell'art. 27 della L.R. n. 19/2009, ricomprese nel territorio del Parco, e più nello specifico relativamente alle riserve naturali in essere al momento della partecipazione al bando di finanziamento;
- con Determinazione Dirigenziale n. 245 del 30 maggio 2017 la Regione Piemonte ha approvato la graduatoria delle proposte di strumento di pianificazione, nell'ambito dell'Operazione 7.1.2 del Programma di Sviluppo Rurale (P.S.R. 2014-2020), ammettendo al finanziamento la Proposta del Comune di Cuneo – ente gestore del Parco fluviale Gesso e Stura per un importo complessivo di Euro 25.315,00#;

Considerato che:

- la L.R. 19/2009 s.m.i. art. 27 prevede l'approvazione e adozione di un piano naturalistico che contenga le analisi geologiche e biologiche nonché le indicazioni e le normative per la conservazione e la gestione degli aspetti naturalistici delle singole aree protette;
- con Determinazione Dirigenziale n. 715 del 17 maggio 2018 il Comune di Cuneo ha affidato, previa idonea procedura ad evidenza pubblica, allo studio professionale SEACoop con sede in Torino il servizio di stesura del piano naturalistico delle aree naturali protette del Parco

fluviale Gesso e Stura ai sensi dell'articolo 27 della L. R. 19/2009 nell'ambito del PSR 2014-2020 Operazione 7.1.2 [CUP B58C17000110009 — C.I.G. ZF0222F8A4];

- con L. R. n. 11/2019 del 27 marzo 2019, la Regione Piemonte ha sancito un ulteriore ampliamento del territorio del Parco fluviale Gesso e Stura, istituendo il "Parco naturale Gesso e Stura", che ricomprende anche le Riserve naturali precedentemente elencate. I quattro nuovi Comuni entrati a far parte del territorio del Parco, Fossano, Trinità, Salmour e Rittana, portano così a 14 il totale dei Comuni interessati;
- lo studio professionale SEACOOOP di Torino ha presentato il suddetto piano naturalistico relativo alle seguenti riserve naturali:
 - Riserva Naturale Gesso e Stura (L.R. 19/2009) che comprende le seguenti Riserve Naturali Orientate:
 - Riserva naturale orientata dell'Oasi Naturalistica "La Madonnina"
 - Riserva naturale orientata della Crocetta
 - Riserva naturale orientata Tetto Bruciato
 - Riserva naturale orientata dello Stura
 - Riserva naturale orientata della confluenza Gesso-Stura
 - Riserva naturale orientata Sant'Anselmo
 - La ZPS Sant'Albano Stura – cod. IT1160059 (Oasi naturalistica "La Madonnina");

Dato atto che l'ultima modifica alla LR 19/2009 s.m.i., datata 27 marzo 2019, è avvenuta durante la stesura del Piano Naturalistico da parte del soggetto incaricato e che le risorse finanziarie a disposizione non consentivano l'estensione dello studio al "Parco naturale Gesso e Stura" come istituito dalla normativa regionale vigente;

Rilevato che, la scadenza relativa al progetto P.S.R. 2014-2020 - Operazione 7.1.2 "Stesura ed aggiornamento dei Piani naturalistici" della Regione Piemonte è fissata per il 30 settembre 2019 e che pertanto risulta necessario adottare il Piano Naturalistico entro tale data;

Ritenuto pertanto necessario adottare il piano naturalistico del Parco naturale Gesso e Stura limitatamente alle aree del "Parco naturale Gesso e Stura" ricadenti sul territorio delle ex riserve naturali sopra citate;

Dato atto altresì che il Piano Naturalistico sopra citato è stato presentato nel corso della V Commissione Consiliare Permanente del 12 settembre 2019 e ai Sindaci dei Comuni di Castelletto Stura e Sant'Albano Stura

Considerato altresì che occorre trasmettere alla Regione Piemonte il suddetto Piano Naturalistico e la presente delibera di adozione dello stesso

Vista la Legge Regionale n. 19 del 29/06/2009 "Testo unico sulla tutela delle aree naturali e della biodiversità" e s.m.i.;

Attesa la propria competenza a deliberare, ai sensi dell'articolo 42 del decreto legislativo 18 agosto 2000, n. 267 s.m.i. «Testo unico delle leggi sull'ordinamento degli enti locali» e dell'articolo 21 dello Statuto;

Acquisito il parere favorevole in ordine alla regolarità tecnica del dirigente del settore Lavori Pubblici e Ambiente — Dott. Ing. Gautero Luca — espresso ai sensi dell'articolo 49 del decreto

legislativo 18 agosto 2000, n. 267 s.m.i. «Testo unico delle leggi sull'ordinamento degli enti locali»;

DELIBERA

- 1) di adottare, per le motivazioni espresse in premessa, il Piano Naturalistico nell'ambito del progetto P.S.R. 2014-2020 - Operazione 7.1.2 "Stesura ed aggiornamento dei Piani naturalistici" della Regione Piemonte relativo al Parco naturale Gesso e Stura nell'ambito delle aree insistenti sulle precedenti riserve naturali, come da cartografia contenuta negli elaborati, così denominate:
 - Riserva Naturale Gesso e Stura (L.R. 19/2009) che comprende le seguenti Riserve Naturali Orientate:
 - Riserva naturale orientata dell'Oasi Naturalistica "La Madonnina"
 - Riserva naturale orientata della Crocetta
 - Riserva naturale orientata Tetto Bruciato
 - Riserva naturale orientata dello Stura
 - Riserva naturale orientata della confluenza Gesso-Stura
 - Riserva naturale orientata Sant'Anselmo
 - La ZPS Sant'Albano Stura – cod. IT1160059 (Oasi naturalistica "La Madonnina");
- 2) di trasmettere alla Regione Piemonte il suddetto Piano Naturalistico, costituito dagli elaborati sotto elencati, depositi agli atti del Comune di Cuneo, e la presente delibera di adozione dello stesso, come previsto dalla L.R. 19/2009 s.m.i. art. 27:
 - Relazione generale;
 - Norme tecniche di attuazione;
 - Tavola corografica;
 - Carte dei vincoli;
 - Carte dell'uso del suolo;
 - Carta geologico-geomorfologica;
 - Carta idrogeologica;
 - Carta della vegetazione. Riserve naturali orientate Stura e Crocetta;
 - Carta della vegetazione. Riserve naturali orientate Tetto Bruciato, confluenza Gesso-Stura, S. Anselmo e Oasi naturalistica "La Madonnina";
 - Carta degli habitat (EUNIS, 2012). Riserve naturali orientate Stura e Crocetta;
 - Carta degli habitat (EUNIS, 2012). Riserve naturali orientate Tetto Bruciato, confluenza Gesso-Stura, S. Anselmo e Oasi naturalistica "La Madonnina";
 - Carta dei servizi ecosistemici;
 - Carta delle proprietà fondiari. Riserve naturali orientate Stura e Crocetta;
 - Carte delle proprietà fondiari. Riserve naturali orientate Tetto Bruciato, confluenza Gesso-Stura, S. Anselmo e Oasi naturalistica "La Madonnina";
 - Carta dei punti di interesse e fruizione.
- 3) di dare atto che, responsabile dell'esecuzione del presente provvedimento, è il Dirigente del Settore Lavori Pubblici e Ambiente nonché Direttore del Parco fluviale Gesso e Stura, Dott. Ing. Luca Gautero.

