



COMUNE DI CUNEO

CONSIGLIO COMUNALE

Oggetto n. 13

APPROVAZIONE BILANCIO CONSOLIDATO DEL GRUPPO COMUNE DI CUNEO PER L'ESERCIZIO 2018 -

La Giunta Comunale propone al Consiglio Comunale l'adozione dell'allegato provvedimento deliberativo.

La votazione richiesta è a scrutinio palese

Su relazione della Vicesindaco MANASSERO PATRIZIA

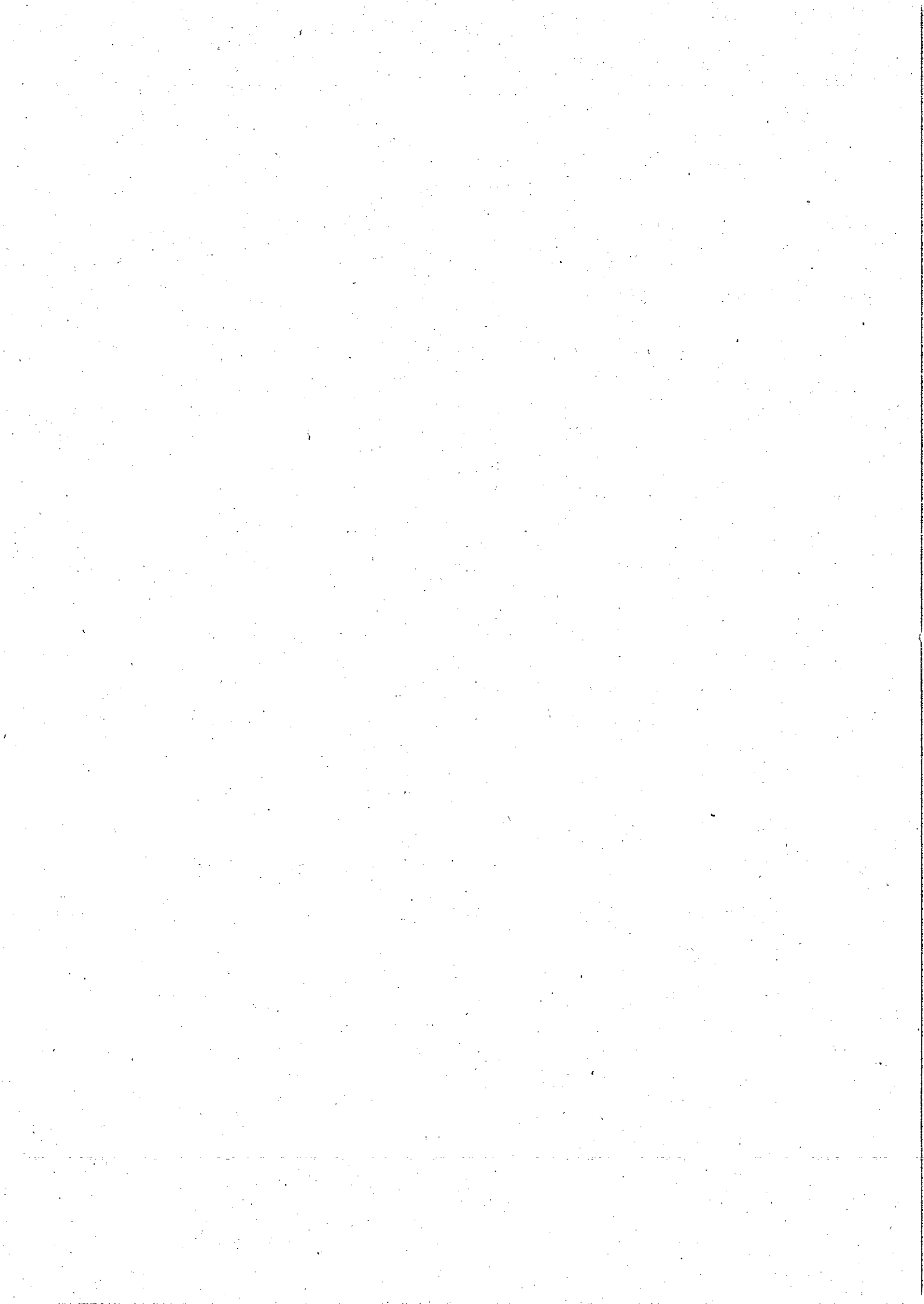

IL CONSIGLIO COMUNALE

Premesso che con D.Lgs 118/2011, come modificato con D.Lgs 126/2014, è stata disposta, con decorrenza primo gennaio 2015, l'armonizzazione dei sistemi contabili e degli schemi di bilancio delle regioni, degli enti locali e dei loro organismi, a norma degli articoli 1 e 2 della legge 42/2009;

Richiamato l'articolo 11-bis del citato D.Lgs 118/2011, secondo cui gli enti redigono il bilancio consolidato, costituito da un conto economico e da uno stato patrimoniale, con i propri enti ed organismi strumentali, aziende, società controllate e partecipate, secondo le modalità ed i criteri individuati nel principio applicato del bilancio consolidato di cui all'allegato n. 4/4;

Richiamata la deliberazione di Giunta Comunale n. 330 del 20 dicembre 2018 di definizione, sulla base delle indicazioni di cui al paragrafo 3.1 dell'allegato n. 4/4 al D.Lgs 118/2011, così come modificato dal DM 11 agosto 2017 e dal DM 29 agosto 2018, del "Gruppo bilancio consolidato" del Comune di Cuneo, per cui il gruppo risulta così composto:

- Farmacie Comunali di Cuneo s.r.l. – FCC s.r.l. (C.F. e P.I. 03094370040)
- Azienda Cuneese dell'Acqua s.p.a. – A.C.D.A. s.p.a. (C.F. 80012250041 P.I. 02468770041)
- Azienda Cuneese Smaltimento Rifiuti s.p.a. – (C.F. e P.I. 02964090043)
- Mercato Ingrosso Agroalimentare Cuneo s.c.p.a. – M.I.A.C. s.c.p.a. (C.F. e P.I. 02148710045)
- Azienda Turistica Locale "Valli Alpine e città d'arte" s.c.r.l. – A.T.L. s.c.r.l. (C.F. e P.I. 02597450044)
- Consorzio Socio Assistenziale del Cuneese – C.S.A.C. (C.F. e P.I. 02963080045)
- Consorzio Ecologico del Cuneese – C.E.C. (C.F. 80012270049 P.I. 01574090047)
- Consorzio per il Sistema informatico del Cuneese – C.S.I. Piemonte (C.F. e P.I. 01995120019)

Richiamati inoltre:

- l'art. 151, comma 8, del D.Lgs. 18 agosto 2000, n. 267, secondo il quale entro il 30 settembre l'ente approva il bilancio consolidato con i bilanci dei propri organismi e enti strumentali e delle società controllate e partecipate, secondo il principio applicato n. 4/4 di cui al decreto legislativo 23 giugno 2011, n. 118;
- l'art. 147-quater, comma 4, del D.Lgs. 18 agosto 2000, n. 267, che prevede che i risultati complessivi della gestione dell'ente locale e delle aziende non quotate partecipate siano rilevati mediante bilancio consolidato, predisposto secondo la competenza economica e le modalità previste dal D.Lgs 118/2011;

Dato atto che con la deliberazione del Consiglio Comunale n. 30 del 29 aprile 2019 è stato approvato il rendiconto della gestione del Comune di Cuneo per l'esercizio 2018 comprendente, fra l'altro, il conto economico e il conto del patrimonio armonizzati;

Vista la deliberazione della Giunta Comunale n. 206 del 29 agosto 2019, di approvazione dello schema del bilancio consolidato del gruppo Comune di Cuneo per l'esercizio 2018;

Vista la relazione del Collegio dei Revisori dei Conti con la quale viene espresso parere favorevole sulla proposta di bilancio consolidato, ai sensi dell'art. 239, comma 1, punto d bis), del D.Lgs. n. 267/2000;

Ritenuto che sussistono tutte le condizioni per l'approvazione del bilancio consolidato del gruppo Comune di Cuneo per l'esercizio 2018 e degli altri atti contabili che dello stesso costituiscono allegato;

Visto il D.Lgs. 18 agosto 2000, n. 267;

Visto il D.Lgs. 23 giugno 2011, n. 118;

Visto lo Statuto dell'Ente;

Visto il Regolamento di Contabilità;

Acquisiti i pareri favorevoli in ordine alla regolarità tecnica e contabile dell'istruttore direttivo contabile del Settore Ragioneria e Tributi – dott.ssa Nadia Mansuino -, espressi ai sensi dell'art. 49, comma 1, del D.Lgs. 267/2000;

DELIBERA

- 1) di approvare il bilancio consolidato del Gruppo Comune di Cuneo per l'esercizio 2018 allegato quale parte integrante e sostanziale alla presente deliberazione e composto da:
 - a. Conto Economico e Stato Patrimoniale consolidato (Allegato 1),
 - b. Relazione sulla gestione e Nota Integrativa (Allegato 2);
- 2) di individuare quale responsabile del procedimento, ai sensi dell'art. 4 della Legge 241/90, il Dirigente del Settore Ragioneria e Tributi - Dott. Carlo Tirelli -.

SCHEMA DI BILANCIO CONSOLIDATO

CONTO ECONOMICO CONSOLIDATO		31.12.2018	31.12.2017	riferimento art.2425 cc	riferimento DM 26/4/95
A) COMPONENTI POSITIVI DELLA GESTIONE					
1	Proventi da tributi	31.881.459	31.062.087		
2	Proventi da fondi perequativi	4.692.615	4.392.333		
3	Proventi da trasferimenti e contributi	14.782.854	14.818.062		
a	Proventi da trasferimenti correnti	13.331.643	13.486.974		A5c
b	Quota annuale di contributi agli investimenti	1.411.671	1.314.455		E20c
c	Contributi agli investimenti	19.540	36.633		
4	Ricavi delle vendite e prestazioni e proventi da servizi pubblici	31.250.857	31.564.327	A1	A1a
a	Proventi derivanti dalla gestione dei beni	6.063.897	6.100.590		
b	Ricavi della vendita di beni	4.478.273	4.490.536		
c	Ricavi e proventi dalla prestazione di servizi	20.708.687	20.973.201		
5	Variazioni nelle rimanenze di prodotti in corso di lavorazione, etc. (+/-)	6.124	4.504	A2	A2
6	Variazione dei lavori in corso su ordinazione	24.144	38.828	A3	A3
7	Incrementi di immobilizzazioni per lavori interni	46.712	11.625	A4	A4
8	Altri ricavi e proventi diversi	4.782.471	5.220.382	A5	A5 a e b
totale componenti positivi della gestione A)		87.386.700	87.112.148		
B) COMPONENTI NEGATIVI DELLA GESTIONE					
9	Acquisto di materie prime e/o beni di consumo	4.393.820	4.423.978	B6	B6
10	Prestazioni di servizi	40.956.892	40.546.854	B7	B7
11	Utilizzo beni di terzi	1.077.100	1.011.075	B8	B8
12	Trasferimenti e contributi	7.279.749	6.739.325		
a	Trasferimenti correnti	7.133.016	6.286.113		
b	Contributi agli investimenti ad altre Amministrazioni pubb.	9.000	-		
c	Contributi agli investimenti ad altri soggetti	137.733	453.212		
13	Personale	20.430.745	19.790.145	B9	B9
14	Ammortamenti e svalutazioni	11.766.546	9.819.990	B10	B10
a	Ammortamenti di immobilizzazioni immateriali	2.014.316	1.084.651	B10a	B10a
b	Ammortamenti di immobilizzazioni materiali	7.485.142	7.361.287	B10b	B10b
c	Altre svalutazioni delle immobilizzazioni	381	1.138	B10c	B10c
d	Svalutazione dei crediti	2.266.707	1.372.914	B10d	B10d
15	Variazioni nelle rimanenze di materie prime e/o beni di consumo (+/-)	24.927	40.420	B11	B11
16	Accantonamenti per rischi	140.883	77.501	B12	B12
17	Altri accantonamenti	134.843	349.714	B13	B13
18	Oneri diversi di gestione	1.100.090	1.347.303	B14	B14
totale componenti negativi della gestione B)		87.255.741	84.065.465		
DIFFERENZA FRA COMP. POSITIVI E NEGATIVI DELLA GESTIONE (A-B)		130.959	3.046.683		
C) PROVENTI ED ONERI FINANZIARI					
<u>Proventi finanziari</u>					
19	Proventi da partecipazioni	40.115	42.895	C15	C15
a	da società controllate	-	-		
b	da società partecipate	40.115	42.895		
c	da altri soggetti	-	-		
20	Altri proventi finanziari	42.626	70.746	C16	C16
Totale proventi finanziari		82.741	113.641		
<u>Oneri finanziari</u>					
21	Interessi ed altri oneri finanziari	437.756	548.875	C17	C17
a	Interessi passivi	418.471	537.530		
b	Altri oneri finanziari	19.285	11.345		
Totale oneri finanziari		437.756	548.875		
totale (C)		- 355.015	- 435.234		
D) RETTIFICHE DI VALORE ATTIVITA' FINANZIARIE					
22	Rivalutazioni	76.519	3.344	D18	D18
23	Svalutazioni	-	40.777	D19	D19
totale (D)		76.519	- 37.433		
E) PROVENTI ED ONERI STRAORDINARI					
<u>Proventi straordinari</u>					
24	Proventi da permessi di costruire	1.544.729	2.779.882	E20	E20
a	Proventi da trasferimenti in conto capitale	3.451	2.375		
b	Sopravvenienze attive e insussistenze del passivo	878.151	1.422.166		E20b
c	Plusvalenze patrimoniali	663.127	1.244.776		E20c
d	Altri proventi straordinari	-	110.565		
totale proventi		1.544.729	2.779.882		
<u>Oneri straordinari</u>					
25	Trasferimenti in conto capitale	715.168	1.745.960	E21	E21
a	Sopravvenienze passive e insussistenze dell'attivo	551.896	1.715.834		E21b
b	Minusvalenze patrimoniali	109.860	5.190		E21a
c	Altri oneri straordinari	53.412	24.936		E21d
totale oneri		715.168	1.745.960		
Totale (E) (E20-E21)		829.561	1.033.922		
RISULTATO PRIMA DELLE IMPOSTE (A-B+C+D+E)		682.024	3.607.938		

SCHEMA DI BILANCIO CONSOLIDATO

CONTO ECONOMICO CONSOLIDATO		31.12.2018	31.12.2017	riferimento art.2425 cc	riferimento DM 26/4/95
26	Imposte (*)	1.609.349	1.661.175	22	22
27	RISULTATO DELL'ESERCIZIO (comprensivo della quota di pertinenza di terzi)	- 927.325	1.946.763	23	23
28	Risultato dell'esercizio di pertinenza di terzi				

(*) Per gli enti in contabilità finanziaria la voce si riferisce all'IRAP.

STATO PATRIMONIALE CONSOLIDATO (ATTIVO)		31.12.2018	31.12.2017	riferimento art.2424 CC	riferimento DM 26/4/96
1	A) CREDITI vs. LO STATO ED ALTRE AMMINISTRAZIONI PUBBLICHE PER LA PARTECIPAZIONE AL FONDO DI DOTAZIONE	-	-	A	A
	TOTALE CREDITI vs PARTECIPANTI (A)	1.937	1.492		
	B) IMMOBILIZZAZIONI	-	-		
	Immobilizzazioni immateriali	-	-	BI	BI
1	costi di impianto e di ampliamento	1.450	2.901	BI1	BI1
2	costi di ricerca sviluppo e pubblicità	505.566	112.324	BI2	BI2
3	diritti di brevetto ed utilizzazione opere dell'ingegno	436.793	513.219	BI3	BI3
4	concessioni, licenze, marchi e diritti simile	4.905.333	5.201.351	BI4	BI4
5	avviamento	31.239	33.193	BI5	BI5
6	immobilizzazioni in corso ed acconti	13.388.592	13.789.940	BI6	BI6
9	altre	2.389.000	1.495.396	BI7	BI7
	Totale immobilizzazioni immateriali	21.657.973	21.148.324		
	Immobilizzazioni materiali (3)	-	-		
1	Beni demaniali	109.511.163	111.802.878		
1.1	Terreni	18.252.930	18.252.931		
1.2	Fabbricati	47.486.736	48.943.315		
1.3	Infrastrutture	42.506.282	43.341.417		
1.9	Altri beni demaniali	1.265.215	1.265.215		
2	Altre immobilizzazioni materiali (3)	107.596.217	104.660.441		
2.1	Terreni	23.769.579	23.620.589	BI11	BI11
a	di cui in leasing finanziario	-	-		
2.2	Fabbricati	69.206.875	66.872.113		
a	di cui in leasing finanziario	-	-		
2.3	Impianti e macchinari	10.852.798	10.667.858	BI12	BI12
a	di cui in leasing finanziario	-	-		
2.4	Attrezzature industriali e commerciali	2.324.893	1.989.268	BI13	BI13
2.5	Mezzi di trasporto	193.689	192.911		
2.6	Macchine per ufficio e hardware	301.553	355.015		
2.7	Mobili e arredi	692.010	768.022		
2.8	Infrastrutture	-	-		
2.9	Diritti reali di godimento	-	-		
2.99	Altri beni materiali	254.820	194.665		
3	Immobilizzazioni in corso ed acconti	3.350.316	2.220.719	BI15	BI15
	Totale immobilizzazioni materiali	220.467.696	218.684.038		
	Immobilizzazioni Finanziarie (1)	-	-		
1	Partecipazioni in	279.236	242.875	BI111	BI111
a	imprese controllate	-	-	BI111a	BI111a
b	imprese partecipate	16.527	60.025	BI111b	BI111b
c	altri soggetti	262.709	182.850		
2	Crediti verso	-	13.848	BI112	BI112
a	altre amministrazioni pubbliche	-	-		
b	imprese controllate	-	6.021	BI112a	BI112a
c	imprese partecipate	-	7.827	BI112b	BI112b
d	altri soggetti	-	-	BI112c BI112d	BI112d
3	Altri titoli	53.513	47.523	BI113	
	Totale immobilizzazioni finanziarie	332.749	304.246		
	TOTALE IMMOBILIZZAZIONI (B)	242.448.418	240.136.608		
	C) ATTIVO CIRCOLANTE	-	-		
I	Rimanenze	1.206.510	1.212.840	CI	CI
	Totale	1.206.510	1.212.840		
	Crediti (2)	-	-		
1	Crediti di natura tributaria	4.232.431	4.772.998		
a	Crediti da tributi destinati al finanziamento della sanità	-	-		
b	Altri crediti da tributi	4.232.431	4.640.670		
c	Crediti da Fondi perequativi	-	132.326		
2	Crediti per trasferimenti e contributi	9.046.847	10.507.156		
a	verso amministrazioni pubbliche	7.138.114	9.523.064		
b	imprese controllate	-	-		
c	imprese partecipate	106	-	CI13	CI13
d	verso altri soggetti	1.908.627	984.092		
3	Verso clienti ed utenti	9.849.190	13.561.634	CI11	CI11
4	Altri Crediti	2.139.889	3.242.217	CI15	CI15
a	verso l'erario	289.767	755.247		
b	per attività svolta per c/terzi	160.836	271.801		
c	altri	1.689.286	2.215.169		
	Totale crediti	25.268.357	32.084.003		

STATO PATRIMONIALE CONSOLIDATO (ATTIVO)		31.12.2018	31.12.2017	riferimento art.2424 CC	riferimento DM 26/4/95
	ATTIVITA' FINANZIARIE CHE NON COSTITUISCONO	-	-		
III	IMMOBILIZZI	-	-		
1	partecipazioni	-	-	CIII1,2,3,4,5	CIII1,2,3
2	altri titoli	-	-	CIII6	CIII5
	Totale attività finanziarie che non costituiscono immobilizzi	-	-		
	DISPONIBILITA' LIQUIDE	-	-		
IV	1 Conto di tesoreria	18.634.253	13.616.376		
a	<i>Istituto tesoriere</i>	18.634.253	13.616.376		CIV1a
b	<i>presso Banca d'Italia</i>	-	-		
2	Altri depositi bancari e postali	8.475.671	6.804.567	CIV1	CIV1b e CIV1c
3	Denaro e valori in cassa	34.947	52.146	CIV2 e CIV3	CIV2 e CIV3
4	Altri conti presso la tesoreria statale intestati all'ente	-	-		
	Totale disponibilità liquide	27.144.871	20.473.089		
	TOTALE ATTIVO CIRCOLANTE (C)	53.619.738	53.769.932		
	D) RATEI E RISCONTI	-	-		
1	Ratei attivi	253.919	115.999	D	D
2	Risconti attivi	92.615	92.592	D	D
	TOTALE RATEI E RISCONTI D)	346.534	208.591		
	TOTALE DELL'ATTIVO	296.416.627	294.116.623		

(1) con separata indicazione degli importi esigibili entro l'esercizio successivo

(2) con separata indicazione degli importi esigibili oltre l'esercizio successivo

(3) con separata indicazione degli importi relativi a beni indisponibili

STATO PATRIMONIALE CONSOLIDATO (PASSIVO)		31.12.2018	31.12.2017	riferimento art.2424 CC	riferimento DM 26/4/95
A) PATRIMONIO NETTO					
I	Fondo di dotazione	20.117.853	20.069.204	AI	AI
II	Riserve	173.680.351	170.739.421		
a	<i>da risultato economico di esercizi precedenti</i>	349.683	-	AIV, AV, AVI, AVII, AVII	AIV, AV, AVI, AVII, AVII
b	<i>da capitale</i>	19.916.055	20.464.613	AII, AIII	AII, AIII
c	<i>da permessi di costruire</i>	1.716.940	-		
d	<i>riserve indisponibili per beni demaniali e patrimoniali</i>				
e	<i>indisponibili e per i beni culturali</i>	139.045.398	138.865.226		
	<i>altre riserve indisponibili</i>	12.632.275	11.409.582		
III	Risultato economico dell'esercizio	927.325	1.946.763	AIX	AIX
	Patrimonio netto comprensivo della quota di pertinenza di terzi	-	-		
	Fondo di dotazione e riserve di pertinenza di terzi	-	-		
	Risultato economico dell'esercizio di pertinenza di terzi	-	-		
	Patrimonio netto di pertinenza di terzi	-	-		
	TOTALE PATRIMONIO NETTO (A)	192.850.879	192.755.387		
B) FONDI PER RISCHI ED ONERI					
1	per trattamento di quiescenza	-	-	B1	B1
2	per imposte	258.385	13.762	B2	B2
3	altri	1.715.786	2.414.518	B3	B3
4	fondo di consolidamento per rischi e oneri futuri	67.698	56.054		
	TOTALE FONDI RISCHI ED ONERI (B)	2.041.869	2.484.334		
C) TRATTAMENTO DI FINE RAPPORTO		1.032.494	942.853	C	C
	TOTALE T.F.R. (C)	1.032.494	942.853		
D) DEBITI (1)					
1	Debiti da finanziamento	19.117.761	18.920.665		
a	prestiti obbligazionari	-	-	D1e D2	D1
b	v/ altre amministrazioni pubbliche	550.668	350.000		
c	verso banche e tesoriere	9.713.850	9.446.544	D4	D3 e D4
d	verso altri finanziatori	8.853.243	9.124.121	D5	
2	Debiti verso fornitori	15.507.930	15.023.878	D7	D6
3	Acconti	17.631	185.470	D6	D5
4	Debiti per trasferimenti e contributi	942.396	924.909		
a	enti finanziati dal servizio sanitario nazionale	-	-		
b	altre amministrazioni pubbliche	418.337	615.219		
c	imprese controllate	-	-	D9	D8
d	imprese partecipate	43.387	6.213	D10	D9
e	altri soggetti	480.672	303.477		
5	altri debiti	3.913.575	3.502.353	D12, D13, D14	D11, D12, D13
a	tributari	847.113	794.372		
b	verso istituti di previdenza e sicurezza sociale	237.080	213.182		
c	per attività svolta per c/terzi (2)	-	-		
d	altri	2.829.382	2.494.799		
	TOTALE DEBITI (D)	39.499.293	38.557.275		
E) RATEI E RISCOINTI E CONTRIBUTI AGLI INVESTIMENTI					
	Ratei passivi	209.643	183.509	E	E
	Risconti passivi	60.782.449	59.193.265	E	E
1	Contributi agli investimenti	59.604.624	57.250.081		
a	da altre amministrazioni pubbliche	46.586.502	56.972.161		
b	da altri soggetti	13.018.122	277.920		
2	Concessioni pluriennali	65.892	59.110		
3	Altri risconti passivi	1.111.933	1.884.074		
	TOTALE RATEI E RISCOINTI (E)	60.992.092	59.376.774		
TOTALE DEL PASSIVO		296.416.627	294.116.623		
CONTI D'ORDINE					
	1) Impegni su esercizi futuri	9.170.418	6.608.499		
	2) beni di terzi in uso	1.645.879	3.132.134		
	3) beni dati in uso a terzi	-	-		
	4) garanzie prestate a amministrazioni pubbliche	15.891	15.891		
	5) garanzie prestate a imprese controllate	-	-		
	6) garanzie prestate a imprese partecipate	-	-		
	7) garanzie prestate a altre imprese	729.000	729.000		
	TOTALE CONTI D'ORDINE	11.561.188	10.485.524		

(1) con separata indicazione degli importi esigibili oltre l'esercizio successivo

1689286

(2) Non comprende debiti derivanti dall'attività di sostituto di imposta. I debiti derivanti da tale attività sono considerati nelle voci 5 a) e b)

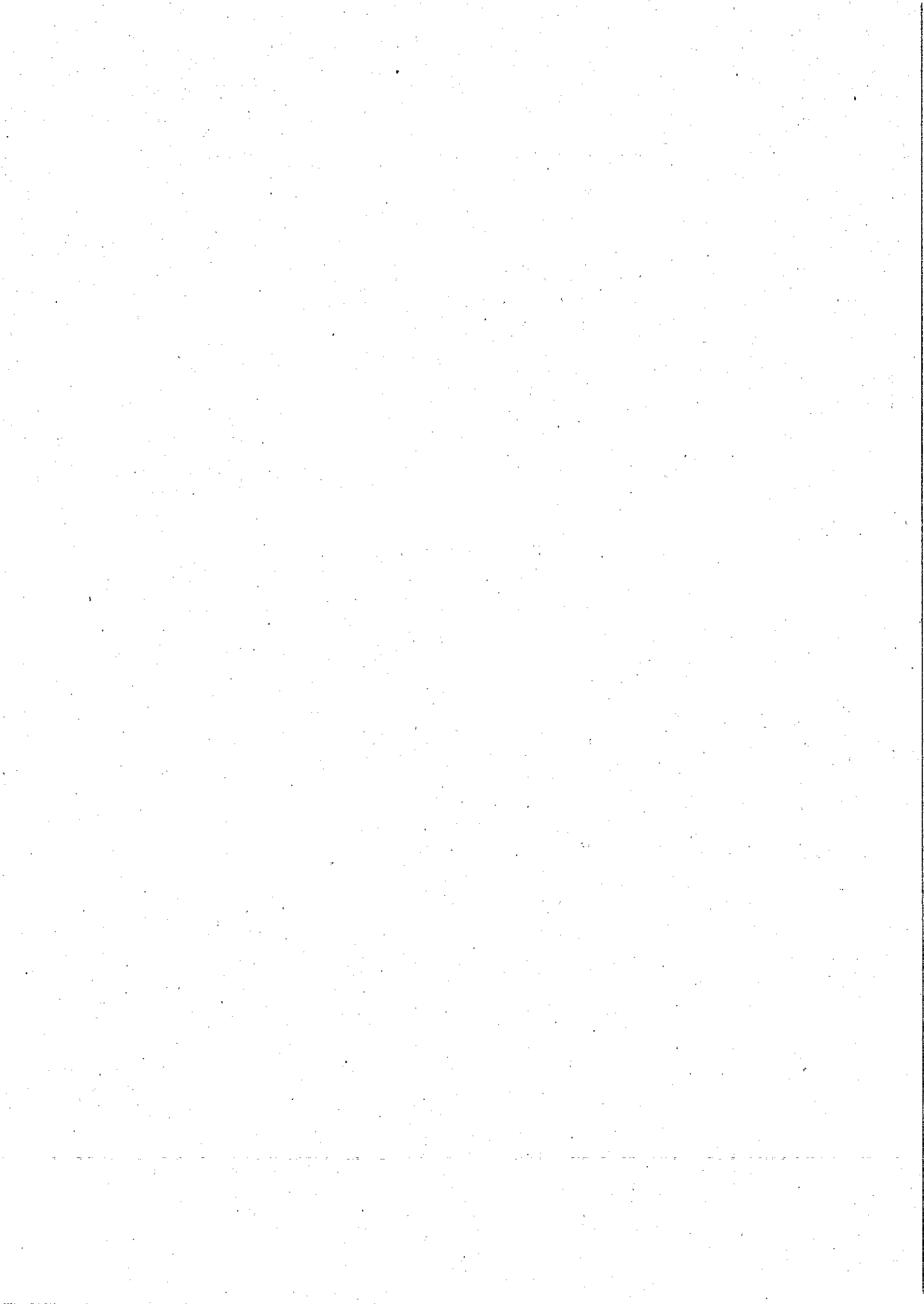

ALLEGATO 2



GRUPPO AMMINISTRAZIONE PUBBLICA COMUNE DI CUNEO

BILANCIO CONSOLIDATO ESERCIZIO 2018

**RELAZIONE SULLA GESTIONE E NOTA
INTEGRATIVA**

RELAZIONE SULLA GESTIONE

Indice

1. Il risultato economico del Gruppo Comune di Cuneo
2. Lo Stato Patrimoniale del Gruppo Comune di Cuneo
3. Finalità del Bilancio consolidato
4. Nota Integrativa

La presente Relazione costituisce allegato al bilancio consolidato ai sensi di quanto previsto dal punto 5 del Principio contabile applicato concernente il bilancio consolidato di cui all'Allegato 4/4 al D. Lgs. 118/2011.

La Relazione sulla Gestione si compone di una parte iniziale, riportante i principali elementi rappresentativi del Bilancio consolidato, e della Nota Integrativa.

La Nota Integrativa, oltre ai richiami normativi e di prassi sottesi alla predisposizione del bilancio consolidato, descrive il percorso che ha portato alla predisposizione del presente documento, i criteri di valutazione applicati, le operazioni infragruppo, la differenza di consolidamento e presenta le principali voci incidenti sulle risultanze di gruppo. L'articolazione dei contenuti della Nota Integrativa rispetta le indicazioni contenute nel Principio contabile applicato concernente il Bilancio consolidato.

1. Il risultato economico del Gruppo Comune di Cuneo

Il "Gruppo Comune di Cuneo" è stato individuato con delibera della Giunta Comunale n. 330 del 20 dicembre 2018 sulla base delle definizioni di cui al paragrafo 3.1 del principio contabile citato in premessa. Esso è così composto:

- Comune di Cuneo
- Farmacie Comunali di Cuneo s.r.l. – FCC s.r.l. (100%)
- Azienda Cuneese dell'Acqua s.p.a. – A.C.D.A. s.p.a. (40,13%)
- Azienda Cuneese Smaltimento Rifiuti s.p.a. – A.C.S.R. s.p.a (38,70%)
- Mercato Ingrosso Agroalimentare Cuneo s.c.p.a. – M.I.A.C. s.c.p.a. (36,45%)
- Azienda Turistica Locale "Valli Alpine e città d'arte" s.c.r.l. – A.T.L. s.c.r.l. (10,95%)
- Consorzio Socio Assistenziale del Cuneese (51,00 %)
- Consorzio Ecologico del Cuneese (33,60%)
- Consorzio per il Sistema informatico del Cuneese – C.S.I. Piemonte (0,87%)

Si evidenzia che, rispetto all'anno precedente, è incrementata la quota di partecipazione nell' Azienda Turistica Locale "Valli Alpine e città d'arte" s.c.r.l. – A.T.L. s.c.r.l. (dal 5,62% al 10,95%) ed è diminuita la partecipazione nel Consorzio Socio Assistenziale del Cuneese (dal 62,07% al 51,00%), si rileva inoltre che la Scuola comunale professionale "Adolfo Lattes" non appartiene più al "Gruppo Comune di Cuneo" in quanto è stata sciolta il 31 dicembre 2017.

In seguito al DM 11 agosto 2017 che ha aggiornato l'Allegato n. 4/4 al D.Lgs 118/2011 "Principio contabile applicato concernente il bilancio consolidato", prevedendo in particolare al punto 3.1 che "a decorrere dall'esercizio 2017 sono considerati rilevanti gli enti e le società totalmente partecipati dalla capogruppo, le società in house e gli enti partecipati titolari di affidamento diretto da parte dei componenti del gruppo, a prescindere dalla quota di partecipazione", a partire dal 2017 nel gruppo Bilancio consolidato è stata aggiunta l' Azienda Turistica Locale "Valli Alpine e città d'arte" s.c.r.l. e il Consorzio per il Sistema informatico del Cuneese – C.S.I. Piemonte.

Il bilancio consolidato del Comune di Cuneo per l'esercizio 2018 si chiude con una perdita di € 927.325,00.

Il risultato economico scaturisce dall'insieme della gestione caratteristica, finanziaria e straordinaria:

- la gestione caratteristica consiste nell'insieme di attività "tipiche" per le quali il Comune e le società/enti operano e dalle quali conseguono proventi e sostengono costi di produzione;
- la gestione finanziaria consiste nell'insieme di operazioni legate al reperimento delle risorse finanziarie e ad investimenti finanziari;
- la gestione straordinaria consiste nell'insieme di operazioni che non sono strettamente correlate alle "attività tipiche" del Comune e delle società/enti inclusi nel perimetro di consolidamento.

Si riporta di seguito il Conto Economico consolidato suddiviso per le tre tipologie di gestione sopra descritte, con l'indicazione separata dei dati relativi al Comune di Cuneo:

Conto economico	Comune (Conto Economico 2018)	Impatto dei valori consolidati	Bilancio consolidato 2018
Valore della produzione	52.665.191,78	34.721.508,22	87.386.700,00
Costi della produzione	54.599.476,07	32.656.264,93	87.255.741,00
Risultato della gestione operativa	-1.934.284,29	2.065.243,29	130.959,00
Proventi ed oneri finanziari	9.454,36	-364.469,36	-355.015,00
Rettifiche di valore di attività finanziarie	1.477.798,24	-1.401.279,24	76.519,00
Proventi ed oneri straordinari	531.200,04	298.360,96	829.561,00
Imposte sul reddito	762.964,83	846.384,17	1.609.349,00
Risultato di esercizio	-678.796,48	-248.528,52	-927.325,00

2. Lo Stato Patrimoniale del Gruppo Comune di Cuneo

L'attivo consolidato consiste nell'insieme delle risorse impiegate nella gestione del Gruppo Comune di Cuneo.

Il passivo consolidato consiste nell'insieme delle fonti di finanziamento che il Comune e le società/enti appartenenti al Gruppo bilancio consolidato hanno reperito da soci e da terzi.

Si riporta di seguito lo Stato Patrimoniale consolidato, suddiviso per macro-voci, con l'indicazione separata dei dati relativi al Comune di Cuneo e delle rettifiche apportate in sede di consolidamento:

Stato patrimoniale	Comune (Stato patrimoniale 2018)	Impatto dei valori consolidati	Bilancio consolidato 2018
Totale crediti vs partecipanti	-	1.937,00	1.937,00
Immobilizzazioni immateriali	14.142.950,99	7.515.023,01	21.657.974,00
Immobilizzazioni materiali	193.932.067,99	26.525.628,01	220.457.696,00
Immobilizzazioni Finanziarie	20.578.957,78	-20.246.208,78	332.749,00
Totale immobilizzazioni	228.653.976,76	13.794.442,24	242.448.419
Rimanenze	-	1.206.510,00	1.206.510,00
Crediti	12.665.018,23	12.603.338,77	25.268.357,00
Attività finanziarie che non cost. imm.nl	-	-	-
Disponibilità liquide	18.777.948,63	8.366.921,37	27.144.870,00

Totale attivo circolante	31.442.966,86	22.176.770,14	53.619.737,00
Totale ratei e risconti attivi	243.204,85	103.329,15	346.534,00
TOTALE DELL'ATTIVO	260.340.148,47	36.076.478,53	296.416.627,00
Patrimonio netto	189.363.072,58	3.487.806,42	192.850.879,00
di cui riserva di consolidamento			3.464.105,00
Fondi per rischi ed oneri	372.724,35	1.669.144,65	2.041.869,00
TFR	-	1.032.494,00	1.032.494,00
Debiti	17.517.284,78	21.982.008,22	39.499.293,00
Ratei e risconti passivi	53.087.066,76	7.905.025,24	60.992.092,00
TOTALE DEL PASSIVO	260.340.148,47	36.076.478,53	296.416.627,00

3. Finalità del Bilancio consolidato

Il bilancio consolidato del Gruppo Comune di Cuneo ne rappresenta la situazione economica, finanziaria e patrimoniale, sopperendo alle carenze informative e valutative dei bilanci forniti disgiuntamente dai singoli componenti del gruppo e consentendo una visione d'insieme dell'attività svolta dall'ente attraverso il gruppo.

Attribuisce altresì al Comune un nuovo strumento per programmare, gestire e controllare con maggiore efficacia il proprio gruppo.

Il consolidamento dei conti costituisce strumento per la rilevazione delle partite infragruppo e quindi dei rapporti finanziari reciproci, nonché per l'esame della situazione contabile, gestionale ed organizzativa, e quindi si traduce in indicatore utile anche per rispondere all'esigenza di individuazione di forme di governance adeguate per il Gruppo.

Il bilancio consolidato costituisce uno degli strumenti attraverso cui il Comune di Cuneo intende attuare e perfezionare la sua attività di controllo sugli organismi partecipati cui è istituzionalmente e normativamente deputato. Rispetto a tali priorità, si evidenzia come il sistema dei controlli interni degli enti locali sia stato rafforzato a seguito delle integrazioni introdotte dal DL 174/2012 nel TUEL; in particolare sono state previste specifiche disposizioni in materia di presidio e monitoraggio dei controlli interni dagli art. 147 quater e 147 quinquies del D. Lgs. 267/2000:

"Articolo 147-quater Controlli sulle società partecipate non quotate

1. *L'ente locale definisce, secondo la propria autonomia organizzativa, un sistema di controlli sulle società non quotate, partecipate dallo stesso ente locale. Tali controlli sono esercitati dalle strutture proprie dell'ente locale, che ne sono responsabili.*
2. *Per l'attuazione di quanto previsto al comma 1 del presente articolo, l'amministrazione definisce preventivamente, in riferimento all'articolo 170, comma 6, gli obiettivi gestionali a cui deve tendere la società partecipata, secondo parametri qualitativi e quantitativi, e organizza un idoneo sistema informativo finalizzato a rilevare i rapporti finanziari tra l'ente proprietario e la società, la situazione contabile, gestionale e organizzativa della società, i contratti di servizio, la qualità dei servizi, il rispetto delle norme di legge sui vincoli di finanza pubblica.*
3. *Sulla base delle informazioni di cui al comma 2, l'ente locale effettua il monitoraggio periodico sull'andamento delle società non quotate partecipate, analizza gli scostamenti rispetto agli obiettivi assegnati e individua le opportune azioni correttive, anche in riferimento a possibili squilibri economico-finanziari rilevanti per il bilancio dell'ente.*
4. *I risultati complessivi della gestione dell'ente locale e delle aziende non quotate partecipate sono rilevati mediante bilancio consolidato, secondo la competenza economica, predisposto secondo le modalità previste dal decreto legislativo 23 giugno 2011, n. 118, e successive modificazioni.*
5. *Le disposizioni del presente articolo si applicano, in fase di prima applicazione, agli enti locali con popolazione superiore a 100.000 abitanti, per l'anno 2014 agli enti locali con popolazione superiore*

a 50.000 abitanti e, a decorrere dall'anno 2015, agli enti locali con popolazione superiore a 15.000 abitanti, ad eccezione del comma 4, che si applica a tutti gli enti locali a decorrere dall'anno 2015, secondo le disposizioni recate dal decreto legislativo 23 giugno 2011, n. 118. Le disposizioni del presente articolo non si applicano alle società quotate e a quelle da esse controllate ai sensi dell'articolo 2359 del codice civile. A tal fine, per società quotate partecipate dagli enti di cui al presente articolo si intendono le società emittenti strumenti finanziari quotati in mercati regolamentati."

"Articolo 147-quinquies - Controllo sugli equilibri finanziari

.....

3. Il controllo sugli equilibri finanziari implica anche la valutazione degli effetti che si determinano per il bilancio finanziario dell'ente in relazione all'andamento economico-finanziario degli organismi gestionali esterni.

...."

Con D. Lgs. 175/2016, pubblicato in GU l'8 settembre 2016, il Governo ha emanato il Testo unico in materia di società a partecipazione pubblica; tale decreto, destinato ad incidere profondamente sul sistema delle società partecipate degli enti locali, e quindi sul bilancio consolidato, prevede la seguente articolazione di ambiti di regolamentazione:

1. Ambito del decreto e presupposti per la detenzione di partecipazioni societarie
2. Il rapporto tra ente e società partecipate
3. Amministrazione delle società partecipate
4. I controlli sulle partecipate e ricadute sull'ente socio
5. Articolazione della struttura societaria e riflessi operativi
6. Organizzazione del personale
7. Interventi di razionalizzazione
8. Disposizioni di coordinamento

NOTA INTEGRATIVA

Indice

1. Presupposti normativi e di prassi
2. Il Percorso per la predisposizione del bilancio consolidato del Gruppo Comune di Cuneo
3. La composizione del Gruppo Comune di Cuneo
4. I criteri di valutazione applicati
5. Variazioni rispetto all'anno precedente
6. Le operazioni infragruppo
7. La redazione del Bilancio consolidato e la differenza di consolidamento
8. Crediti e debiti superiori a cinque anni
9. Ratei, risconti e altri accantonamenti
10. Interessi e altri oneri finanziari
11. Gestione straordinaria
12. Compensi amministratori e sindaci
13. Strumenti derivati

1. Presupposti normativi e di prassi

Il bilancio consolidato degli enti locali è disciplinato dal D. Lgs. 118/2011 *"Disposizioni in materia di armonizzazione dei sistemi contabili e degli schemi di bilancio delle Regioni, degli enti locali e dei loro organismi, a norma degli articoli 1 e 2 della Legge 5.5.2009, n. 42"*, articoli da 11-bis a 11-quinquies e allegato 4/4 al medesimo decreto ad oggetto *"Principio contabile applicato concernente il bilancio consolidato"*, così come modificato dal D. Lgs. 10.8.2014, n. 126. Inoltre, come previsto al punto 6 del Principio contabile applicato, per quanto non specificatamente previsto nel D. Lgs. 118/2011 ovvero nel medesimo Principio contabile applicato, si sono presi a riferimento i Principi contabili generali civilistici e quelli emanati dall'Organismo Italiano di Contabilità (OIC), in particolare il Principio contabile n. 17 *"Bilancio consolidato e metodo del patrimonio netto"*, approvato nell'agosto 2014.

In sintesi, la normativa richiamata prevede che:

- gli Enti redigano il bilancio consolidato con i propri Enti ed organismi strumentali, aziende, società controllate e partecipate, che costituiscono il "Gruppo dell'Amministrazione pubblica";
- al fine di consentire la predisposizione del bilancio consolidato, gli Enti capogruppo sono tenuti a predisporre due distinti elenchi concernenti:
 - gli enti, le aziende e le società che compongono il gruppo amministrazione pubblica;
 - gli enti, le aziende e le società componenti del gruppo compresi nel bilancio consolidato.

Con deliberazione di Giunta Comunale n. 330 del 20 dicembre 2018 ad oggetto *"Individuazione degli enti strumentali, aziende e società controllate e partecipate che compongono il gruppo pubblica amministrazione del comune di Cuneo per l'anno 2018"* il comune di Cuneo ha definito il perimetro di

consolidamento e approvato le linee guida per il bilancio consolidato relativo all'esercizio 2018, da predisporre entro il 30 settembre 2019.

2. Il Percorso per la predisposizione del bilancio consolidato del Gruppo Comune di Cuneo

L'art. 11-bis del D. Lgs. 118/2011 prevede che le amministrazioni debbano adottare comuni schemi di bilancio consolidato con i propri enti ed organismi strumentali, aziende, società controllate e partecipate secondo le modalità ed i criteri individuati nel principio applicato del bilancio consolidato di cui all'allegato 4/4 al citato decreto.

Il percorso di predisposizione del Bilancio consolidato del Gruppo "Comune di Cuneo" ha preso avvio dalla deliberazione della Giunta comunale n. 91 del 15 aprile 2016 con cui, sulla base delle disposizioni del D. Lgs. 118/2011, sono state definite le direttive necessarie per la predisposizione del bilancio consolidato 2016.

Successivamente, siccome all'art. 3.1 dell'allegato 4/4 è previsto che "Entrambi gli elenchi [Gruppo Amministrazione Pubblica e Gruppo Bilancio Consolidato] sono aggiornati alla fine dell'esercizio per tenere conto di quanto avvenuto nel corso della gestione", con deliberazione della Giunta Comunale n. 330 del 20 dicembre 2018 i due gruppi sono stati aggiornati, in particolare, nel Gruppo Bilancio Consolidato è stata rimossa la Scuola comunale professionale "Adolfo Lattes", in quanto sciolta il 31 dicembre 2017, e sono state modificate le percentuali di partecipazione nell'Azienda Turistica Locale "Valli Alpine e città d'arte" s.c.r.l. – A.T.L. s.c.r.l. (dal 5,62% al 10,95%) e nel Consorzio Socio Assistenziale del Cuneese (dal 62,07% al 51,00%).

Con nota prot. 38812 del 3 giugno 2019, è stato trasmesso, a ciascuno degli enti compresi nel perimetro di consolidamento, l'elenco aggiornato degli enti allegato alla deliberazione della Giunta comunale sopracitata e le linee guida previste per la redazione del bilancio consolidato 2018, al fine di consentire a tutti i componenti del gruppo medesimo di conoscere con esattezza l'area del consolidamento e predisporre le informazioni di dettaglio riguardanti le operazioni infragruppo (crediti e debiti, proventi e oneri, utili e perdite conseguenti ad operazioni effettuate tra i componenti del gruppo).

I vari organismi partecipati ricompresi nel perimetro di consolidamento hanno quindi trasmesso i dati relativi alle operazioni infragruppo, il cui impatto verrà ripreso ed approfondito nel successivo paragrafo 6.

3. La composizione del Gruppo Comune di Cuneo

Il Gruppo Amministrazione Pubblica del Comune di Cuneo al 31.12.2018 si compone, oltre che dall'ente capogruppo, dei seguenti organismi:

Organismo partecipato	Sede	Capitale Sociale/ Fondo di dotazione (€)	% di partec. Comune di Cuneo	Classificazione
Farmacie Comunali di Cuneo s.r.l. – FCC s.r.l.	Cuneo – Via Roma, 28 (presso Comune di Cuneo)	€ 10.000,00	100%	Società controllata

Organismo partecipato	Sede	Capitale Sociale/ Fondo di dotazione (€)	% di partec. Comune di Cuneo	Classificazione
Azienda Cuneese dell'Acqua s.p.a. – A.C.D.A. s.p.a.	Cuneo – Corso Nizza, 88	€ 5.000.000,00	40,13%	Società partecipata
Azienda Cuneese Smaltimento Rifiuti s.p.a. – A.C.S.R. s.p.a.	Borgo S.Dalmazzo – Località San Nicolao-Via Ambovo,63/a	€ 2.400.000,00	38,70%	Società partecipata
Mercato Ingrosso Agroalimentare Cuneo s.c.p.a. – M.I.A.C. s.c.p.a.	Cuneo – Frazione Ronchi – Via Bra, 77	€ 7.101.430,00	36,45%	Società partecipata
Euro.Cin G.E.I.E.	Cuneo – Via E.Filiberto n. 3	€ 104.004,00*	14,29%	Società partecipata
Azienda Turistica Locale "Valli Alpine e città d'arte" s.c.r.l. – A.T.L. s.c.r.l.	Cuneo – Via Pascal n. 7	€ 104.748,00	10,95%	Società partecipata
Consorzio Socio Assistenziale del Cuneese	Cuneo – via Rocca De' Baldi n. 7	€ 26.000*	51,00%	Ente pubblico vigilato
Consorzio Ecologico del Cuneese	Cuneo – Via Roma n. 28 (presso Comune di Cuneo)	€ 500.000,00*	33,60%	Ente pubblico vigilato
Consorzio per il Sistema informatico del Cuneese – C.S.I. Piemonte	Torino – Corso Unione Sovietica n. 216	€ 12.345.794,00*	0,87%	Ente pubblico vigilato
Istituto Storico della Resistenza e della Società contemporanea in provincia di Cuneo	Cuneo - Largo Barale 11	-	7,696%	Ente pubblico vigilato
Associazione Ambito Cuneese Ambiente – A.A.C.A.	Fossano – Via Roma n. 91	-	0,5%	Ente pubblico vigilato
Comitato "Cuneo Illuminata"	Cuneo – Via Roma n. 28 (presso Comune di Cuneo)	-	-	Ente di diritto privato controllato
Fondazione Istituto Tecnico Agroalimentare per il Piemonte – I.T.S.	Cuneo – Via Felice Cavallotti n. 13	€ 155.222,00*	-	Ente di diritto privato controllato
Fondazione ARTEA	Caraglio – Via Matteotti n. 40	€ 103.205,00*	-	Ente di diritto privato controllato

* Trattasi del fondo di dotazione e non del capitale sociale

Gli enti e le società del Gruppo Amministrazione Pubblica con grandezze di bilancio di natura rilevante ai fini della significativa rappresentazione finanziaria, economica e patrimoniale del Gruppo, indipendentemente dalla loro forma giuridica pubblica o privata, sono incluse in un secondo gruppo chiamato Gruppo Bilancio Consolidato.

Di seguito si riporta l'elenco degli organismi ricompresi nel perimetro di consolidamento:

Organismo partecipato	Capitale Sociale/ Fondo di dotazione (€)	% di partecipazione Comune di Cuneo	Classificazione	Criterio di consolidamento
Farmacie Comunali di Cuneo s.r.l. – FCC s.r.l.	€ 10.000,00	100%	Società controllata	Integrale
Azienda Cuneese dell'Acqua s.p.a. – A.C.D.A. s.p.a.	€ 5.000.000,00	40,13%	Società partecipata	Proporzionale
Azienda Cuneese Smaltimento Rifiuti s.p.a. – A.C.S.R. s.p.a.	€ 2.400.000,00	38,70%	Società partecipata	Proporzionale
Mercato Ingrosso Agroalimentare Cuneo s.c.p.a. – M.I.A.C. s.c.p.a.	€ 7.101.430,00	36,45%	Società partecipata	Proporzionale
Azienda Turistica Locale "Valli Alpine e città d'arte" s.c.r.l. – A.T.L. s.c.r.l.	€ 104.748,00	10,95%	Società partecipata	Proporzionale
Consorzio Socio Assistenziale del Cuneese	€ 26.000*	51,00%	Ente pubblico vigilato	Proporzionale
Consorzio Ecologico del Cuneese	€ 500.000,00*	33,60%	Ente pubblico vigilato	Proporzionale
Consorzio per il Sistema informatico del Cuneese – C.S.I. Piemonte	€ 12.345.794,00*	0,87%	Ente pubblico vigilato	Proporzionale

La predisposizione del bilancio consolidato comporta l'aggregazione voce per voce dei singoli valori contabili riportati nello stato patrimoniale e nel conto economico degli organismi ricompresi nel perimetro di consolidamento secondo due distinti metodi:

- Metodo integrale: comporta l'aggregazione dell'intero importo delle singole voci contabili con riferimento ai bilanci degli enti strumentali controllati e delle società controllate;

- Metodo proporzionale: comporta l'aggregazione di un importo proporzionale alla quota di partecipazione delle singole voci contabili con riferimento ai bilanci degli enti strumentali partecipati e delle società partecipate.

Si evidenzia che è stato adottato il metodo integrale per la società "Farmacie Comunale di Cuneo s.r.l. con unico socio", per tutte le altre partecipate è stato adottato il metodo proporzionale.

Di seguito si fornisce una breve descrizione delle caratteristiche degli organismi ricompresi nel perimetro di consolidamento del Comune di Cuneo.

Farmacie Comunale di Cuneo s.r.l. con unico socio:

La società, interamente di proprietà del Comune di Cuneo, venne costituita nel 2006 per l'esercizio e la gestione delle tre farmacie comunali mediante stipula di contratto di servizio. Con delibera consiliare n.60 del 27/07/2015 è stata affidata alla società la gestione delle tre farmacie esistenti, oltre che di due nuove farmacie aperte all'interno della Stazione ferroviaria di Cuneo "Movicentro" ed all'interno del centro commerciale "Auchan", per il periodo 01/03/2016 – 28/02/2026.

La società, nel quadro della politica fissata dal Consiglio Comunale di Cuneo relativamente all'esercizio di farmacie e nel rispetto delle normative nazionali e regionali vigenti ha per oggetto le seguenti attività:

- provvedere all'assistenza farmaceutica per conto delle ASL a tutti gli assistiti dal Servizio Sanitario nazionale nei modi e nella forma stabilite dalla normativa di settore vigente;
- provvedere alla vendita di farmaci, parafarmaci, prodotti dietetici e per l'igiene personale, di articoli ortopedici e di cosmesi;
- provvedere alla produzione e alla vendita di preparati galenici, officinali, cosmetici, dietetici, di erboristica e omeopatia e altri prodotti caratteristici dell'esercizio farmaceutico;
- provvedere alla promozione, partecipazione e collaborazione ai programmi di medicina preventiva, di informazione ed educazione sanitaria e di aggiornamento professionale dei dipendenti.

Azienda Cuneese dell'Acqua – A.C.D.A. S.p.A.

L'Azienda Cuneese Dell'Acqua S.p.A. nasce il 30.06.2003 dalla trasformazione dell'Azienda Speciale denominata "Azienda Cuneese Dell'Acqua" che a sua volta trae origine dall'"Azienda Cuneese Depurazione Acque", prima ancora Consorzio. Nel corso dell'esercizio 2018, con la gestione dei comuni di Melle e Monterosso Grana la Società ha operato su un territorio ulteriormente ampliato, nel 2018 sono inoltre entrati a fare parte della compagine azionaria i comuni di Casalgrasso, Faule e Pologhera portando il numero complessivo di soci a 104. Nel 2018 i vertici aziendali sono stati impegnati nella trasformazione della partecipata CO.GE.SI. nell'azienda consortile in vista dell'affidamento del Sistema Idrico Integrato quale gestore unico d'Ambito.

Azienda Cuneese Smaltimento Rifiuti - A.C.S.R. – S.p.A.

La costituzione della società deriva dalla trasformazione della Azienda consortile per la raccolta e smaltimento dei rifiuti - ACSR - avvenuta in data 29 dicembre 2003.

La società, interamente pubblica, è costituita da n. 54 comuni associati. Il Comune di Cuneo detiene una partecipazione pari al 38,70%.

I soci aderenti hanno stipulato con la società un contratto di servizio per l'affidamento del servizio di smaltimento dei rifiuti.

La società ha per oggetto la gestione dei rifiuti in generale e, più specificatamente, la realizzazione e la gestione degli impianti tecnologici, di recupero e smaltimento rifiuti, ivi comprese le discariche, in tutte le possibili forme.

M.I.A.C. – Società consortile per azioni - Mercato Ingrosso Alimentare Cuneo:

Società a partecipazione maggioritaria pubblica di cui il Comune di Cuneo detiene 36,45%. Svolge una attività, in passato gestita in economia dal Comune, come quella del mercato del bovino da macello e l'ovicaprino. Negli anni si sono aggiunti i mercati dell'uva da vino e dei piccoli animali da compagnia. Oggi la società ospita la borsa merci della Camera di Commercio di Cuneo.

Obiettivi gestionali:

- la costruzione di mercati agro-alimentari all'ingrosso, mediante acquisizione di terreni, costruzione di fabbricati e infrastrutture e acquisto di beni mobili necessari alla movimentazione di beni;
- la gestione di mercati agro-alimentari all'ingrosso;
- la gestione delle infrastrutture complementari e di strutture promozionali;
- l'intervento operativo in altri mercati;
- la presentazione di servizi innovativi alle imprese operanti nel settore agro-alimentare;
- la prestazione di servizi di interesse comune a più imprese, anche attraverso strutture consortili, poli di innovazione e altre forme associative.

Azienda Turistica Locale "Valli Alpine e città d'arte" s.c.r.l. – A.T.L. s.c.r.l.

In seguito alla Legge Regionale n. 75 del 1996 di riforma dell'organizzazione turistica regionale, che ha affidato alle province piemontesi il compito di coordinare e far nascere a livello locale le aziende di promozione e accoglienza turistica, il 31 ottobre 1997 è stata costituita la società consortile a responsabilità limitata "Azienda Turistica Locale del cuneese – valli alpine e città d'arte" che ha per oggetto sociale esclusivo la promozione dell'interesse economico collettivo nell'ambito turistico di riferimento.

La società presenta una situazione economico-patrimoniale-finanziaria positiva. Gestisce un settore strategico per l'economia del territorio come è la promozione del turismo che contribuisce a valorizzare l'immagine e la conoscenza dei comuni del territorio.

Il Comune affida direttamente all'A.T.L. il servizio di gestione dell'Ufficio di Informazione e Accoglienza Turistica di Cuneo (I.A.T.).

Consorzio Socio Assistenziale del Cuneese:

Il Consorzio è stato costituito il 1° gennaio 2004, ai sensi della Legge Regionale n. 1 del 2004, e rinnovato nel 2013 con la durata di 10 anni, per la gestione delle attività socio-assistenziali rivolte ai cittadini che si trovano in situazioni di disagio e/o bisogno sociale, familiare, economico e relazionale, anche solo temporaneo.

Lo scopo del consorzio è quello di perseguire una politica organica di sicurezza sociale e di rendere ai cittadini servizi atti a garantire la migliore qualità della vita. Il Consorzio agisce in forma integrata con l'ASL CN1 per l'ambito dei servizi socio-sanitari e promuove, attraverso lo strumento del Piano sociale di Zona, la più ampia collaborazione con le realtà attive nel territorio: enti locali, scuole, cooperazione sociale, organizzazioni imprenditoriali e sindacali, volontariato, parrocchie, fondazioni, associazioni.

I 53 Comuni consorziati esercitano il loro potere di indirizzo attraverso l'Assemblea dei Sindaci, il comune di Cuneo, al 31.12.2018, detiene una partecipazione qualificata pari al 51%. I compiti di gestione vengono svolti attraverso il Consiglio di Amministrazione ed il Direttore Generale.

Consorzio Ecologico Cuneese – C.E.C.

Consorzio tra enti locali al quale aderiscono 54 Comuni della Provincia. Il Comune di Cuneo ha una partecipazione qualificata pari al 33,60%.

Il consorzio deriva dalla trasformazione della Azienda consortile per la raccolta e smaltimento dei rifiuti - ACSR - avvenuta in data 29 dicembre 2003 comportante la costituzione, per scissione, di una nuova società per azioni denominata ACSR S.p.A. e la conseguente trasformazione dell'azienda consortile in consorzio di bacino denominato "Consorzio Ecologico Cuneese", ai sensi dell'art. 20 della L.R. n° 24/2002 e art. 115 del D. Lgs. 267/2000.

I Comuni aderenti hanno stipulato con il consorzio un contratto di servizio per l'affidamento del servizio di raccolta dei rifiuti.

Il Consorzio persegue, nell'ambito delle attività e delle funzioni espletate, finalità volte alla tutela della salute dei cittadini, alla difesa dell'ambiente e alla salvaguardia del territorio, nel rispetto delle vigenti normative in materia, anche quale ente di contitolarità tra i Comuni consorziati della proprietà degli

impianti, delle reti e delle altre dotazioni necessari all'esercizio dei servizi pubblici relativi ai rifiuti urbani. Il Consorzio, nell'esercizio delle proprie funzioni di governo, assicura obbligatoriamente l'organizzazione dei servizi di spazzamento stradale, dei conferimenti separati, dei servizi di raccolta differenziata e di raccolta del rifiuto indifferenziato, della realizzazione delle strutture al servizio della raccolta differenziata dei rifiuti urbani, del conferimento agli impianti tecnologici ed alle discariche, nonché la rimozione dei rifiuti di cui all'articolo 14 d. lg. 5 febbraio 1997, n. 22, e all'articolo 8 l. R. Piemonte 24 ottobre 2002, n. 24.

Consorzio per il Sistema informatico del Cuneese – C.S.I. Piemonte

In armonia con le vigenti leggi in materia di digitalizzazione della Pubblica Amministrazione, il Consorzio opera a supporto dell'innovazione tecnologica ed organizzativa degli Enti consorziati, anche nelle loro attività di collaborazione istituzionale con altri soggetti. In tale contesto, il Consorzio promuove e supporta l'attività degli Enti consorziati nella messa a disposizione di servizi a cittadini e imprese, ciascun Ente consorziato può richiedere al CSI-Piemonte tutti i servizi e/o le forniture rientranti nelle "finalità e compiti" del Consorzio, quali delineati dalla Legge Regionale 4-9-1975, n. 48, dalla Legge Regionale 15-3-1978.

Il Comune di Cuneo affida direttamente al Consorzio il servizio di accesso alla RUPAR e ad Internet in fibra ottica, i servizi del portale "FreePiemonte Wi-Fi" e il servizio di posta elettronica certificata dominio "Legalmail".

Informazioni complementari relative agli organismi ricompresi nel perimetro di consolidamento

Ai sensi di quanto previsto dal Principio contabile applicato concernente il bilancio consolidato, di seguito si riportano i seguenti prospetti:

- Articolazione delle spese di personale utilizzato a qualsiasi titolo, e con qualsivoglia tipologia contrattuale, da ogni singolo organismo ricompreso nel perimetro di consolidamento;
- Articolazione delle perdite ripianate dall'ente, attraverso conferimenti o altre operazioni finanziarie, negli ultimi tre anni

Spese di personale

Organismo partecipato	% di consolidamento	Spese per il personale (€)	Incidenza % sul totale del Gruppo
Comune di Cuneo	100%	11.702.148,48	57,28%
Farmacie Comunali di Cuneo s.r.l. – FCC s.r.l.	100%	906.480,00	4,44%
Azienda Cuneese dell'Acqua s.p.a. – A.C.D.A. s.p.a.	40,13%	2.571.574,54	12,59%
Azienda Cuneese Smaltimento Rifiuti s.p.a. – A.C.S.R. s.p.a.	38,70%	606.177,06	2,97%
Mercato Ingrosso Agroalimentare Cuneo s.c.p.a. – M.I.A.C. s.c.p.a.	36,45%	185.856,36	0,91%
A.T.L. s.c.r.l	10,95%	73.113,92	0,36%
Consorzio Socio Assistenziale del Cuneese	51,00%	3.700.196,54	18,10%
Consorzio Ecologico del Cuneese	33,60%	132.559,73	0,65%

Organismo partecipato	% di consolidamento	Spese per il personale (€)	Incidenza % sul totale del Gruppo
C.S.I. Piemonte	0,87%	552.638,57	2,70%
TOTALE		20.430.745,21	100%

Utili e Perdite d'esercizio

La situazione economica dei componenti il Gruppo Bilancio Consolidato, ha registrato nell'ultimo triennio i risultati di seguito riportati:

Organismo partecipato	Risultato d'esercizio 2016	Risultato d'esercizio 2017	Risultato d'esercizio 2018
Comune di Cuneo	1.373.875,93	1.621.024,11	-678.796,48
Farmacie Comunali di Cuneo s.r.l. – FCC s.r.l.	204.710,00	191.447,00	178.017,00
Azienda Cuneese dell'Acqua s.p.a. – A.C.D.A. s.p.a.	3.048.120,00	3.216.464,00	3.009.334,00
Azienda Cuneese Smaltimento Rifiuti s.p.a. – A.C.S.R. s.p.a.	190.333,00	177.998,00	11.075,00
Mercato Ingrosso Agroalimentare Cuneo s.c.p.a. – M.I.A.C. s.c.p.a.	-140.114,00	17.442,00	5.447,00
A.T.L. s.c.r.l.	21.510,00	27.017,00	1.103,00
Consorzio Socio Assistenziale del Cuneese	373.521,25	-60.055,18	-483.417,26
Consorzio Ecologico del Cuneese	20.485,00	30.223,00	4.551,00
C.S.I. Piemonte	269.474,00	164.272,00	154.398,00

Ai sensi dell'articolo 21 del D.Lgs 175/2016 (Testo Unico delle società partecipate), l'ente capogruppo accantona nel proprio bilancio, in apposito fondo vincolato, un importo pari al risultato negativo non immediatamente ripianato, in misura proporzionale alla quota di partecipazione. Alla data del 31/12/2018 il fondo accantonato dal Comune in sede di approvazione del rendiconto della gestione, ammonta ad € 3.500,00 relativamente alle perdite d'esercizio riportate dalla società Fingranda S.p.a. nell'esercizio 2017.

Il fondo complessivo accantonato al 31.12.2018 ammonta a € 231.070,73 che risulta così composto:

società	anno 2015	anno 2016	anno 2017	anno 2018	totale consuntivo
M.I.A.C. S.c.p.a.	52.772,23	66.704,31	38.303,66		157.780,20

FINGRANDA S.p.A.	1.027,83	2.551,56	3.479,78	3.375,03	10.434,20
TECNOGRANDA S.p.A.	9.884,60	22.684,74	-	-	32.569,34
L.I.F.T. S.p.A.	1.262,22	464,76	8.787,29	-	10.514,27

accantonato in avanzo (importo arrotondato)	65.000,00	112.000,00	50.570,73	3.500,00	231.070,73
----------------------------------------------------	------------------	-------------------	------------------	-----------------	-------------------

Relativamente alle perdite di esercizio riportate dalle società partecipate nell'anno 2018, l'accantonamento nell'apposito fondo vincolato è previsto sul bilancio di previsione 2019/2021.

4. I criteri di valutazione applicati

Il Principio contabile applicato, al punto 4.1 evidenzia che "è accettabile derogare all'obbligo di uniformità dei criteri di valutazione quando la conservazione di criteri difformi sia più idonea a realizzare l'obiettivo della rappresentazione veritiera e corretta. In questi casi, l'informativa supplementare al bilancio consolidato deve specificare la difformità dei principi contabili utilizzati e i motivi che ne sono alla base".

Rispetto all'indicazione riportata, l'Amministrazione ha ritenuto opportuno mantenere i criteri di valutazione adottati da ciascun soggetto ricompreso nel perimetro di consolidamento, in considerazione dell'elevata differenziazione operativa dei componenti del gruppo e del rischio che, applicando criteri di valutazione comuni, si perdessero le caratteristiche economiche dei singoli soggetti appartenenti al gruppo stesso.

Per approfondimenti si rimanda pertanto ai bilanci delle singole società.

5. Variazioni rispetto all'anno precedente

In ottemperanza alle previsioni di cui al punto 5 del principio contabile applicato, concernente il bilancio consolidato allegato 4/4 al D. Lgs. n. 118/2011 nella tabella che segue si riportano le variazioni intervenute nella consistenza delle principali voci dell'attivo e del passivo rispetto all'esercizio precedente, nonché, a seguire, le ragioni degli scostamenti più significativi.

BILANCIO CONSOLIDATO		
STATO PATRIMONIALE	2018	2017
Totale crediti vs partecipanti	1.937	1.492
Immobilizzazioni immateriali	21.657.974	21.148.324
Immobilizzazioni materiali	220.457.696	218.684.038
Immobilizzazioni Finanziarie	332.749	304.246

BILANCIO CONSOLIDATO		
STATO PATRIMONIALE	2018	2017
Totale immobilizzazioni	242.448.419	240.136.608
Rimanenze	1.206.510	1.212.840
Crediti	25.268.357	32.084.003
Attività finanziarie che non costituiscono imm.ni	0	0
Disponibilità liquide	27.144.870	20.473.089
Totale attivo circolante	53.619.737	53.769.932
Totale ratei e risconti attivi	346.534	208.591
TOTALE DELL'ATTIVO	296.416.627	294.116.623
Patrimonio netto	192.850.879	192.755.387
Fondi per rischi ed oneri	2.041.869	2.484.334
TFR	1.032.494	942.853
Debiti	39.449.293	38.557.275
Ratei e risconti passivi	60.992.092	59.376.774
TOTALE DEL PASSIVO	296.416.627	294.116.623

In relazione alle risultanze dello stato patrimoniale consolidato 2017, sopra riportate, non si evidenziano importanti scostamenti rispetto all'anno precedente, si rilevano tuttavia le seguenti differenze rispetto al precedente esercizio:

Le immobilizzazioni materiali presentano un incremento di € 1.773.658 dovuto principalmente da:

- aumento di € 1.243.913 delle immobilizzazioni materiali del Comune;
- aumento di € 1.333.880 delle immobilizzazioni materiali della società ACDA (incidenza per € 535.286).

I Debiti presentano un incremento di € 892.018 dovuta principalmente da aumento di € 569.120,78 dei debiti del Comune (principalmente verso fornitori)

I fondi per rischi e oneri presentano una diminuzione di € 442.465 dovuta principalmente da:

- diminuzione degli accantonamenti del Comune per € 283.165 in seguito all'utilizzo del fondo rinnovo contrattuale, in quanto nel corso dell'esercizio 2018 sono stati pagati ai dipendenti i compensi dovuti per il rinnovo contrattuale, e allo storno dell'accantonamento al fondo perdite società partecipate in seguito al principio 4/3 "Principio contabile applicato concernente la contabilità economico-patrimoniale degli enti in contabilità finanziaria" del D.Lgs 2018/2011 che, al paragrafo 4.22 prevede che "Il fondo perdite società partecipate accantonato nelle scritture della contabilità finanziaria non è automaticamente accantonato nelle scritture della contabilità"

economico patrimoniale in quanto l'applicazione del metodo del patrimonio netto previsto dai principi 6.1.3 a) e 6.1.3 a) produce sul risultato economico i medesimi effetti del fondo;

- diminuzione degli accantonamenti della società ACDA per € 121.344 (incidenza per € 46.960) per l'utilizzo nel corso del 2018 del "fondo per i costi post esercizio delle discariche";
- diminuzione degli accantonamenti del Consorzio Socio Assistenziale del Cuneese per € 100.387 (incidenza per € 51.197).

I ratei e risconti passivi presentano un incremento di € 1.615.318 causato principalmente dal Comune che ha incrementato i risconti passivi per contributi agli investimenti.

6. Le operazioni infragruppo

Secondo quanto previsto dal principio contabile applicato, il bilancio consolidato del Gruppo Amministrazione Locale, deve includere soltanto le operazioni che gli enti inclusi nel consolidamento hanno effettuato con i terzi estranei al gruppo. Il bilancio consolidato si basa infatti sul principio che lo stesso deve riflettere la situazione patrimoniale - finanziaria e le sue variazioni, incluso il risultato economico conseguito, di un'unica entità economica composta da una pluralità di soggetti giuridici.

Nella fase di consolidamento dei bilanci dei diversi organismi ricompresi nel perimetro di consolidamento, si è pertanto proceduto ad eliminare le operazioni e i saldi reciproci intervenuti tra gli stessi organismi, al fine di riportare nelle poste del bilancio consolidato, i valori effettivamente generati dai rapporti con soggetti estranei al Gruppo.

L'identificazione delle operazioni infragruppo ai fini dell'eliminazione e dell'elisione dei relativi dati contabili ha visto il ruolo attivo del Comune, in quanto capogruppo, nel rapportarsi con i singoli organismi partecipati, al fine di reperire le informazioni utili per ricostruire le suddette operazioni ed impostare le scritture di rettifica.

La corretta procedura di eliminazione dei dati contabili riconducibili ad operazioni infragruppo presupporrebbe l'equivalenza delle poste registrate dalle controparti; tale presupposto, in genere riscontrabile nell'ambito delle procedure di consolidamento riguardanti organismi operanti esclusivamente secondo regole e principi civilistici, non si riscontra con la stessa frequenza, nell'ambito del consolidamento dei conti tra enti locali ed organismi di diritto privato. In tale contesto, emergono disallineamenti "tecnici" dovuti alle diverse caratteristiche dei sistemi contabili adottati dalle parti in causa; nell'ambito degli enti locali, il sistema di scritture in partita doppia, alla base della predisposizione dello Stato patrimoniale e del Conto economico che devono essere consolidati con quelli degli altri organismi partecipati, è logicamente condizionato dalle procedure, dalle fasi e dai criteri che sottendono al funzionamento della Contabilità finanziaria, ovvero del sistema contabile che ad oggi rappresenta l'elemento portante delle metodologie di rilevazione degli enti pubblici; tale condizione determina, rispetto agli altri organismi partecipati ricompresi nel perimetro di consolidamento che operano secondo le regole civilistiche, disallineamenti temporali e metodologici nella registrazione di accadimenti economici, ancorché questi ultimi possano rispondere ad operazioni reciproche (operazioni infragruppo).

La situazione precedentemente descritta ha comportato, per la predisposizione del Bilancio consolidato 2018 del Comune di Cuneo, un'attenta analisi dei rapporti infragruppo (in particolare quelli concernenti l'ente e le singole partecipate) al fine di ricostruire gli eventuali disallineamenti nella rilevazione delle relative operazioni; una volta quantificati, sono state analizzate le cause all'origine di tali disallineamenti, al fine di impostare le più corrette scritture di rettifica; queste ultime sono state sviluppate in modo da recepire nel bilancio consolidato 2018 i riflessi economici dovuti ai suddetti disallineamenti.

Nell'allegato A si riporta l'elenco e la descrizione delle scritture di rettifica apportate al bilancio consolidato 2018, articolate in base ai diversi rapporti intercorrenti tra gli organismi ricompresi nel perimetro di consolidamento. Il segno algebrico davanti ai singoli valori indica la sezione (dare: +; avere: -) in cui sono state rilevate le rettifiche. Per quanto riguarda gli organismi i cui conti sono stati consolidati con criterio proporzionale, si è proceduto ad applicare le scritture di rettifica con il medesimo criterio.

L'identificazione delle operazioni infragruppo è stata effettuata sulla base dei bilanci e delle informazioni trasmesse dai componenti del gruppo con il bilancio, richieste dalla capogruppo con nota prot. 38812 del 3 giugno 2019.

Si segnala che nelle operazioni di elisione sono state rilevate delle differenze, accuratamente analizzate, nei saldi delle operazioni reciproche; si è scelto di eliminare queste discrepanze attraverso la rilevazione di sopravvenienze attive e passive nell'area straordinaria.

In sintesi, i passaggi operativi sono stati i seguenti:

Riconciliazione dei saldi contabili e rettifiche di consolidamento
1. individuazione delle operazioni avvenute nell'esercizio 2018 all'interno del Gruppo Comune Cuneo, distinte per tipologia: rapporti finanziari di debito/credito, acquisto/vendita di beni e servizi, operazioni relative ad immobilizzazioni, pagamento di dividendi, trasferimenti in conto capitale e di parte corrente, ecc.
2. individuazione delle modalità di contabilizzazione delle operazioni verificatesi all'interno del gruppo (esempio: voce di ricavo rilevata dalla società controllata, collegata ad una voce di costo per trasferimento di parte corrente da parte del Comune)
3. verifica della corrispondenza dei saldi reciproci e individuazione dei disallineamenti in termini qualitativi e quantitativi
4. sistemazione contabile dei disallineamenti

Si precisa che nel caso di operazioni oggetto di un difforme trattamento fiscale, l'imposta non è oggetto di elisione, ai sensi di quanto prevede l'allegato 4/4 al D. Lgs. 118/2011 (punto 4.2). Ad esempio, l'IVA indetraibile pagata dal Comune ai componenti del Gruppo (per i quali invece l'iva risulta detraibile), non è stata oggetto di eliminazione e rientra tra i costi del conto economico consolidato.

Tra le operazioni infragruppo si segnala:

- Il pagamento di € 150.000,00 di utile da parte della società "Farmacie Comunali di Cuneo s.r.l." al Comune e il pagamento di € 65.440,87 di utile da parte della società "A.C.S.R. s.p.a." al Comune, in questo caso l'elisione dei "proventi da partecipazioni da società controllate" è stata compensata incrementando di pari importo le riserve da capitale;
- L'esistenza di un debito di € 279. 478,30, già rilevato nel bilancio consolidato 2016 e 2017, rilevato dal Consorzio Ecologico del Cuneese nei confronti del Comune di Cuneo, per la distribuzione del fondo sviluppo investimenti deliberata dall'assemblea consortile nell'anno 2012 in previsione dello scioglimento del Consorzio stesso. Non essendo stato registrato dal Comune il corrispondente credito, stante il venire a meno delle cause di cessazione dell'attività consortile, la cancellazione dello stesso è stata compensata con un aumento delle riserve di capitale del patrimonio netto del Gruppo consolidato;

7. La redazione del Bilancio consolidato e la differenza di consolidamento

In base a quanto previsto dal Principio contabile OIC n. 17 "Il Bilancio Consolidato", per la redazione del bilancio consolidato è necessario determinare l'ammontare e la natura della differenza tra il valore della partecipazione risultante dal bilancio della consolidante e il valore della corrispondente frazione di patrimonio netto della controllata alla data di acquisto della partecipazione medesima.

In sede di consolidamento l'eliminazione del valore delle partecipazioni consolidate in contropartita delle corrispondenti frazioni del patrimonio netto di queste consiste nella sostituzione del valore della corrispondente voce di bilancio con le attività e passività di ciascuna delle imprese consolidate. Per effetto di tale eliminazione si determina la differenza di annullamento.

La differenza da annullamento rappresenta, quindi, la differenza tra il valore della partecipazione iscritto nel bilancio d'esercizio della controllante e il valore della corrispondente frazione di patrimonio netto contabile della controllata. Tale differenza, disciplinata dall'articolo 33, comma 1, D.Lgs. 127/1991 è costituita da componenti determinatisi alla data del consolidamento.

Il Principio contabile OIC n. 17 raccomanda che la determinazione dell'ammontare della differenza iniziale da annullamento si basi sul confronto tra il costo originariamente sostenuto per l'acquisto della partecipazione e il valore della corrispondente frazione di patrimonio netto contabile della controllata, alla data della sua acquisizione. È tuttavia accettabile, sempre secondo il Principio n. 17, utilizzare la data in cui l'organismo partecipato è incluso per la prima volta nel consolidamento, stante l'esplicito richiamo a tale momento fatto dal primo comma dell'articolo 33. Tale ultimo caso è quello impiegato per determinare la differenza di consolidamento nel caso del Bilancio consolidato del Comune di Cuneo.

Negli esercizi successivi al primo, la differenza iniziale si modifica per gli effetti riconducibili all'aggiornamento delle precedenti rettifiche di consolidamento a cui si aggiungono o sottraggono le variazioni e differenze generatesi in date successive a seguito dei risultati economici e delle eventuali altre variazioni di patrimonio netto.

Per quanto riguarda il valore della differenza di consolidamento, si è in presenza di una differenza positiva da annullamento quando il costo originariamente sostenuto per l'acquisto della partecipazione è superiore alla corrispondente frazione di patrimonio netto contabile della controllata, alla data di acquisto della partecipazione medesima.

Si è invece in presenza di una differenza iniziale negativa da annullamento quando il costo originariamente sostenuto per l'acquisto della partecipazione è inferiore alla corrispondente frazione di patrimonio netto contabile della controllata, alla data di acquisto della partecipazione medesima.

Secondo quanto previsto dai principi contabili richiamati, in relazione alla predisposizione del bilancio consolidato del Comune di Cuneo al 31.12.2018, ai fini della determinazione della differenza di consolidamento, l'ente ha posto a confronto i valori con cui ha iscritto nel proprio Stato patrimoniale 2016, considerato come "costo storico", le partecipazioni nelle società e negli enti ricompresi nel perimetro di consolidamento, con il valore del loro patrimonio netto corrente; la sommatoria di tali ultimi valori, al netto della rivalutazione 2017 delle società appartenenti al gruppo, è risultata superiore rispetto al valore di iscrizione delle quote di partecipazione nell'attivo patrimoniale del Bilancio dell'ente, determinando una differenza di consolidamento negativa pari a € 3.467.105,12, che è stata iscritta tra le riserve del Patrimonio netto consolidato, secondo quanto previsto dal Principio contabile OIC n. 17.

Nel prospetto che segue si evidenzia la modalità di determinazione della differenza di consolidamento al 31.12.2018.

Organismo partecipato	% di consolidamento	Valore partecipazione al 31/12/2016 nel bilancio della proprietaria ("costo storico")	Valore partecipazione al 31/12/2017 nel bilancio della proprietaria	Valore patrimonio netto al 31/12/2018 (al netto del risultato di esercizio)	Differenza di consolidamento
Farmacie Comunali di Cuneo s.r.l. – FCC s.r.l.	100%	246.835,00	351.544,00	242.992,00	108.552,00
Azienda Cuneese dell'Acqua s.p.a. – A.C.D.A.	40,13%	13.742.441,99	14.909.951,57	16.249.230,12	1.339.278,55
Azienda Cuneese Smaltimento Rifiuti s.p.a.	38,70%	1.505.687,74	1.591.926,82	1.525.396,10	66.530,72
Mercato Ingrosso Agroalimentare Cuneo s.c.p.a. – M.I.A.C.	36,45%	1.878.828,33	1.827.884,03	1.834.242,73	6.358,70
A.T.L. s.c.r.l.	10,95%	54.445,95	59.051,08	119.426,07	60.374,99
Consorzio Socio Assistenziale del Cuneese	51,00%	-	-	1.811.356,55	1.811.356,55
Consorzio Ecologico del Cuneese	33,60%	168.000,00	168.000,00	234.259,54	66.259,54
C.S.I. Piemonte	0,87%	-	-	358.559,51	358.559,51
				TOTALE	3.467.105,12

Nei paragrafi che seguono, sono riportate indicazioni di dettaglio sui valori oggetto di consolidamento come richiesti dal Principio Contabile applicato concernente il bilancio consolidato, allegato n. 4/4 al D. Lgs. 118/2011.

8. Crediti e debiti di durata residua superiore a cinque anni

Crediti di durata residua superiore a 5 anni

Ente/ Società	Valori complessivi
Comune di Cuneo	0
Farmacie Comunali di Cuneo s.r.l. – FCC s.r.l.	0
Azienda Cuneese dell'Acqua s.p.a. – A.C.D.A. s.p.a.	0
Azienda Cuneese Smaltimento Rifiuti s.p.a. – A.C.S.R. s.p.a.	0

Ente/ Società	Valori complessivi
Mercato Ingrosso Agroalimentare Cuneo s.c.p.a. – M.I.A.C. s.c.p.a.	0
A.T.L. s.c.r.l.	0
Consorzio Socio Assistenziale del Cuneese	0
Consorzio Ecologico del Cuneese	0
C.S.I. Piemonte	2.100.000,00

C.S.I. Piemonte:

€ 2.100.000,00 per crediti verso clienti.

Debiti di durata residua superiore a 5 anni

Ente/ Società	Valori complessivi	Valori consolidati
Comune di Cuneo	3.460.492,22	3.460.492,22
Farmacie Comunali di Cuneo s.r.l. – FCC s.r.l.	0	0
Azienda Cuneese dell'Acqua s.p.a. – A.C.D.A. s.p.a.	8.514.768,00	3.416.976,40
Azienda Cuneese Smaltimento Rifiuti s.p.a. – A.C.S.R. s.p.a.	53.745,00	20.799,31
Mercato Ingrosso Agroalimentare Cuneo s.c.p.a. – M.I.A.C. s.c.p.a.	477.656,00	174.105,61
A.T.L. s.c.r.l.	0	0
Consorzio Socio Assistenziale del Cuneese	0	0
Consorzio Ecologico del Cuneese	0	0
C.S.I. Piemonte	1.145.000,00	9.961,50

I debiti superiori a 5 anni sono così composti:

Comune di Cuneo:

€ 3.460.492,22 di debiti per mutui contratti con la Cassa Depositi e Prestiti, l'Istituto per il Credito Sportivo, Banca Intesa San Paolo e Regione Piemonte.

Azienda Cuneese dell'Acqua s.p.a. – A.C.D.A. s.p.a.:

€ 8.514.768,00 di debiti verso banche.

Azienda Cuneese Smaltimento Rifiuti s.p.a. – A.C.S.R. s.p.a.:

€ 53.745,00 di debiti verso banche.

Mercato Ingrosso Agroalimentare Cuneo s.c.p.a. – M.I.A.C. s.c.p.a.:

€ 477.656,00 di debiti verso banche.

Azienda Cuneese Smaltimento Rifiuti s.p.a. – A.C.S.R. s.p.a.:
 € 53.745,00 di debiti verso banche.

C.S.I. Piemonte:
 € 1.145.000,00 di debiti verso banche.

9. Ratei, risconti e altri accantonamenti

Ratei e risconti attivi

Ente/ Società	Valori complessivi RATEI ATTIVI	Valori complessivi RISCONTI ATTIVI	Valori consolidati
Comune di Cuneo	243.204,85	0	243.204,85
Farmacie Comunali di Cuneo s.r.l. – FCC s.r.l.	10.602,00	17.310,00	27.912,00
Azienda Cuneese dell'Acqua s.p.a. – A.C.D.A. s.p.a.	0	81.054,00	32.526,97
Azienda Cuneese Smaltimento Rifiuti s.p.a. – A.C.S.R. s.p.a.	113,00	47.553,00	18.446,74
Mercato Ingrosso Agroalimentare Cuneo s.c.p.a. – M.I.A.C. s.c.p.a.	21,00	15.712,00	5.734,68
A.T.L. s.c.r.l	557,00	3.108,00	401,32
Consorzio Socio Assistenziale del Cuneese	0	18.309,19	9.337,69
Consorzio Ecologico del Cuneese	0	982,00	329,95
C.S.I. Piemonte	0	993.067,00	8.639,68

Ratei e risconti passivi

Ente/ Società	Valori complessivi RATEI PASSIVI	Valori complessivi RISCONTI PASSIVI	Valori consolidati
Comune di Cuneo	0	53.087.066,76	53.087.066,76
Farmacie Comunali di Cuneo s.r.l. – FCC s.r.l.	18.066,00	0	18.066,00
Azienda Cuneese dell'Acqua s.p.a. – A.C.D.A. s.p.a.	63.943,00	16.046.492,00	6.465.117,57
Azienda Cuneese Smaltimento Rifiuti s.p.a. – A.C.S.R. s.p.a.	502,00	677.390,00	262.344,20
Mercato Ingrosso Agroalimentare Cuneo s.c.p.a. – M.I.A.C. s.c.p.a.	5,00	180.270,00	65.710,24
A.T.L. s.c.r.l	53.663,00	0	5.876,10
Consorzio Socio Assistenziale del Cuneese	290.182,05	1.818.414,48	1.075.384,23
Consorzio Ecologico del Cuneese	46.583,00	0	15.651,89
C.S.I. Piemonte	1.905.327,00	77.567,00	17.251,18

Come risulta dai bilanci delle società/enti, i ratei e i risconti passivi sono principalmente composti da:

Comune di Cuneo

L'importo fa riferimento a:

- concessioni pluriennali per € 697,50
- risconti passivi per contributi in conto capitale da amministrazioni pubbliche per € 40.082.442,43

- risconti passivi per contributi in conto capitale da altri soggetti per € 13.003.926,83

Azienda Cuneese dell'Acqua s.p.a. – A.C.D.A. s.p.a.:

- risconti passivi pluriennali per € 16.046.492,00 che rappresentano le quote di competenza di esercizi futuri dei contributi in conto impianti secondo la percentuale di ammortamento relativa ai beni cui si riferiscono

Consorzio Socio Assistenziale del Cuneese

L'importo fa riferimento a:

- ratei passivi per € 290.182,05
- contributi agli investimenti per € 154.505,52
- altri risconti passivi per € 1.663.908,96

Azienda Cuneese dell'Acqua s.p.a. – A.C.D.A. s.p.a.:

L'importo fa riferimento a:

- ratei passivi per € 63.944,00 (interessi su mutui di competenza che saranno liquidati nel 2019)
- risconti passivi per € 469
- risconti passivi pluriennali per € 16.046.022 che rappresentano le quote di competenza di esercizi futuri dei contributi in conto impianti secondo la percentuale di ammortamento relativa ai beni cui si riferiscono.

C.S.I. Piemonte:

Ratei passivi per € 1.901.518 per retribuzioni e contributi relativi alla quattordicesima mensilità.

10. Interessi e altri oneri finanziari

Oneri finanziari

Ente/ Società	Interessi passivi	Altri oneri finanziari	Totale Oneri finanziari	Valori consolidati
Comune di Cuneo	230.181,82	0	230.181,82	230.181,82
Farmacie Comunali di Cuneo s.r.l. – FCC s.r.l.	1,00	0	1,00	1,00
Azienda Cuneese dell'Acqua s.p.a. – A.C.D.A. s.p.a.	453.688,58	16.340,42	470.029,00	188.622,64
Azienda Cuneese Smaltimento Rifiuti s.p.a. – A.C.S.R. s.p.a.	15.702,00	6.393,00	22.095,00	8.550,77
Mercato Ingrosso Agroalimentare Cuneo s.c.p.a. – M.I.A.C. s.c.p.a.	0	10.561,00	10.561,00	3.849,48
A.T.L. s.c.r.l	86,00	1.131,00	1.217,00	133,26
Consorzio Socio Assistenziale del Cuneese	104,36	0	104,36	53,22
Consorzio Ecologico del Cuneese	258,00	0	258,00	86,69
C.S.I. Piemonte	721.823,00	0	721.823,00	6.279,86

Gli oneri finanziari sono composti principalmente da:

Comune di Cuneo:

L'importo fa riferimento ad interessi passivi su mutui per € 222.757,66 e a interessi di mora per € 7.424,16.

Azienda Cuneese dell'Acqua s.p.a. – A.C.D.A. s.p.a.:

L'importo è relativo a interessi per debiti verso banche per € 458.857,00 e a interessi per debiti verso altri per € 11.172,00.

11. Gestione Straordinaria

I proventi e oneri straordinari sono composti esclusivamente dai bilanci del Comune, del Consorzio Socio Assistenziale del Cuneese e del C.S.I. Piemonte che ha trasmesso il proprio bilancio riclassificato, in quanto tutte le altre società aderiscono al nuovo modello di bilancio previsto dal D.lgs 139/2015 che non contempla più la gestione straordinaria.

Oneri straordinari

Ente/ Società	Valori complessivi	Valori consolidati
Comune di Cuneo	485.201,32	485.201,32
Consorzio Socio Assistenziale del Cuneese	252.216,34	128.630,33
C.S.I. Piemonte	342.508,00	2.979,82
Sopravvenienze passive da consolidamento		98.356,99
TOTALE		715.168,46

Proventi straordinari

Ente/ Società	Valori complessivi	Valori consolidati
Comune di Cuneo	1.016.401,36	1.016.401,36
Consorzio Socio Assistenziale del Cuneese	373.218,22	190.341,29
C.S.I. Piemonte	582.347,00	5.066,42
Sopravvenienze attive da consolidamento		332.920,23
TOTALE		1.544.729,30

12. Compensi amministratori e sindaci

Ai sensi del Principio contabile applicato concernente il Bilancio consolidato, la nota integrativa deve specificare, cumulativamente per ciascuna categoria, l'ammontare dei compensi spettanti agli amministratori e ai sindaci dell'impresa capogruppo per lo svolgimento di tali funzioni anche in altre imprese incluse nel consolidamento.

Nel gruppo comune di Cuneo non si verifica la fattispecie.

13. Strumenti derivati

Non risultano specifiche in merito a contratti in strumenti derivati.

Operazioni infragruppo Comune - Farmacie Comunali

% consolidamento 100,00%

Rif	Voce	Importo	
COMUNE	C II 3 - Crediti verso clienti ed utenti	130.057,00	1
FARMACIE	D 2 - Debiti Vs fornitori	130.057,00	1
COMUNE	CII 4c Altri crediti	102,00	2
FARMACIE	E1 - Ratei passivi	102,00	2
COMUNE	A 4 a - Proventi derivanti dalla gestione dei beni	260.000,00	3
FARMACIE	B 11 - Utilizzo beni di terzi	260.000,00	3
COMUNE	B9 -Acquisto di materie prime e/o beni di consumo	7.346,87	4
FARMACIE	A 4 B - Ricavi dalla vendita di beni	7.324,40	4
COMUNE	C19 B - Proventi da partecipazioni da societa controllate	150.000,00	5
FARMACIE	A II b Riserva da capitale	150.000,00	5
COMUNE	D 2 - Debiti Vs fornitori	1.791,55	6
FARMACIE	C II 3 - Crediti verso clienti ed utenti	1.791,55	6
COMUNE	A8 - Altri ricavi e proventi diversi	7.879,38	7
FARMACIE	B 10 - Prestazioni di servizi	281,50	7
COMUNE	CII 4c Altri crediti	20.274,21	8
FARMACIE	E1 - Ratei passivi	20.274,21	8

Scritture di rettifica		Comune	Farmacie	Rett D / (A)
1	C II 3 - Crediti verso clienti ed utenti	130.057,00		130.057,00
1	D 2 - Debiti Vs fornitori		130.057,00	130.057,00
2	CII 4c Altri crediti	102,00		102,00
2	E1 - Ratei passivi		102,00	102,00
3	A 4 a - Proventi derivanti dalla gestione dei beni	260.000,00		260.000,00
3	B 11 - Utilizzo beni di terzi		260.000,00	260.000,00
4	B9 -Acquisto di materie prime e/o beni di consumo	7.346,87		7.346,87
4	A 4 B - Ricavi dalla vendita di beni		7.324,40	7.324,40
	E25b soprav.passiv		22,47	22,47
5	C19 B - Proventi da partecipazioni da societa controllate	150.000,00		150.000,00
5	A II b Riserva da capitale		150.000,00	150.000,00
6	D 2 - Debiti Vs fornitori	1.791,55		1.791,55
6	C II 3 - Crediti verso clienti ed utenti		1.791,55	1.791,55
7	A 4 a - Proventi derivanti dalla gestione dei beni	7.879,38		7.879,38
7	B9 -Acquisto di materie prime e/o beni di consumo		281,50	281,50
	E24C Sopravv.attive		7.597,88	7.597,88
8	CII 4c Altri crediti	20.274,21		20.274,21
8	E1 - Ratei passivi		20.274,21	20.274,21
TOTALE				

Operazioni infragruppo CSAC- Farmacie Comunali

% consolidamento 51,00%

Rif	Voce	Importo	
CSAC	B9 -Acquisto di materie prime e/o beni di consumo	5.649,53	1
FARMACIE	A 4 B - Ricavi dalla vendita di beni	5.649,53	1
CSAC	D 2 - Debiti Vs fornitori	1.073,58	2
FARMACIE	C II 3 - Crediti verso clienti ed utenti	1.073,58	2

Scritture di rettifica		CSAC	Farmacie	Rett D / (A)
1	B9 -Acquisto di materie prime e/o beni di consumo	2.881,26		2.881,26
1	A 4 B - Ricavi dalla vendita di beni		2.881,26	2.881,26
2	D 2 - Debiti Vs fornitori	547,53		547,53
2	C II 3 - Crediti verso clienti ed utenti		547,53	547,53
TOTALE				

Operazioni infragruppo Comune - ACDA

% consolidamento 40,13%

Rif	Voce	Importo	
COMUNE	CII 4c Altri crediti	15.787,32	1
ACDA	D2 Debiti verso fornitori	15.787,32	1
COMUNE	B 10 - Prestazioni di servizi	164.578,32	2
ACDA	A 4 c - Ricavi e proventi dalla prestazione di servizi	145.834,82	2
COMUNE	A 8 - Altri ricavi e proventi diversi	27.384,63	3
ACDA	B11 - utilizzo beni di terzi	28.646,03	3
COMUNE	D2 Debiti verso fornitori	94.754,00	4
ACDA	C II 3 - Crediti verso clienti ed utenti	22.572,28	4

	Scritture di rettifica	COMUNE	ACDA	Rett D / (A)
1	CII 4c Altri crediti	6.335,45		6.335,45
1	D2 Debiti verso fornitori		6.335,45	6.335,45
	E25b soprav.passiv		0,00	0,00
2	B 10 - Prestazioni di servizi	66.045,28		66.045,28
2	A 4 c - Ricavi e proventi dalla prestazione di servizi		58.523,51	58.523,51
	E25b soprav.passiv		7.521,77	7.521,77
3	A 8 - Altri ricavi e proventi diversi	10.989,45		10.989,45
3	B 18 - Oneri diversi di gestione		11.495,65	11.495,65
	E25b soprav.passiv		506,20	506,20
4	D2 Debiti verso fornitori	38.024,78		38.024,78
4	C II 3 - Crediti verso clienti ed utenti		9.058,26	9.058,26
	E24C Sopravv.attive		28.966,52	28.966,52
TOTALE				0,00

Operazioni infragruppo Comune - ACRS

% consolidamento 38,70%

Rif	Voce	Importo	
COMUNE	D II - Debiti Vs fornitori	128.109,70	1
ACSR	CII 3 Crediti vs clienti ed utenti	128.109,70	1
COMUNE	A 8 - Altri ricavi e proventi diversi	190,00	2
ACRS	B 10 - Prestazioni di servizi	190,00	2
COMUNE	B 10 - Prestazioni di servizi	2.079.999,73	3
ACRS	A 4 c - Ricavi e proventi dalla prestazione di servizi	2.079.999,73	3
COMUNE	C19 B - Proventi da partecipazioni da societa controllate	65.440,87	4
ACSR	A II b Riserva da capitale	65.440,87	4
COMUNE	A1 - Proventi da tributi	40,00	5
ACSR	B18 - Oneri diversi della gestione	40,00	5

	Scritture di rettifica	COMUNE	ACSR	Rett D / (A)
1	D II - Debiti Vs fornitori	49.578,45		49.578,45
1	CII 3 Crediti vs clienti ed utenti		49.578,45	49.578,45
2	A 8 - Altri ricavi e proventi diversi	73,53		73,53
2	B 10 - Prestazioni di servizi		73,53	73,53
3	B 10 - Prestazioni di servizi	804.959,90		804.959,90
3	A 4 c - Ricavi e proventi dalla prestazione di servizi		804.959,90	804.959,90
4	C19 B - Proventi da partecipazioni da societa controllate	25.325,62		25.325,62
4	A II b Riserva da capitale		25.325,62	25.325,62
5	A1 - Proventi da tributi	15,48		15,48
5	B18 - Oneri diversi della gestione		15,48	15,48
TOTALE				-

Operazioni infragruppo ACRS-CEC

% consolidamento 13,00%

Rif	Voce	Importo	
CEC	B 10 - Prestazioni di servizi	104.414,00	1
ACRS	A 4 c - Ricavi e proventi dalla prestazione di servizi	104.414,00	1
CEC	D II - Debiti Vs fornitori	7.672,80	2
ACRS	CII 3 Crediti vs clienti ed utenti	7.672,80	2

	Scritture di rettifica	CEC	ACRS	Rett D / (A)
1	B 10 - Prestazioni di servizi	13.577,16		13.577,16
1	A 4 c - Ricavi e proventi dalla prestazione di servizi		13.577,16	13.577,16
2	D II - Debiti Vs fornitori	997,71		997,71
2	CII 3 Crediti vs clienti ed utenti		997,71	997,71
TOTALE				

Operazioni infragruppo ACDA - ACRS

% consolidamento 15,53%

Rif	Voce	Importo	
ACRS	D II - Debiti Vs fornitori	15.200,56	1
ACDA	CII 3 Crediti vs clienti ed utenti	15.200,56	1
ACRS	B 10 - Prestazioni di servizi	210.540,23	2
ACDA	A 4 c - Ricavi e proventi dalla prestazione di servizi	210.540,23	2

	Scritture di rettifica	ACDA	ACRS	Rett D / (A)
1	D II - Debiti Vs fornitori		2.360,69	2.360,69
1	CII 3 Crediti vs clienti ed utenti	2.360,69		2.360,69
2	B 10 - Prestazioni di servizi		32.697,55	32.697,55
2	A 4 c - Ricavi e proventi dalla prestazione di servizi	32.697,55		32.697,55
TOTALE				

Operazioni infragruppo Comune - MIAC

% consolidamento 36,45%

Rif	Voce	Importo	
COMUNE	A 8 - Altri ricavi e proventi diversi	5.000,00	1
MIAC	B 10 - Prestazioni di servizi	5.000,00	1
COMUNE	B 12 a - Trasferimenti correnti	43.744,96	2
MIAC	A 8 - Altri ricavi e proventi diversi	43.744,96	2
COMUNE	D4d - Deb.x trasferimenti a imp.partecipate	1.400,00	3
MIAC	CII 4c Altri crediti	1.400,00	3
COMUNE	CII 4c Altri crediti	5.000,00	4
MIAC	D5 - Altri debiti	5.000,00	4

	Scritture di rettifica	Comune	MIAC	Rett D / (A)
1	A 8 - Altri ricavi e proventi diversi	1.822,50		1.822,50
1	B 10 - Prestazioni di servizi		1.822,50	1.822,50
2	B 12 a - Trasferimenti correnti	15.945,04		15.945,04
2	A 8 - Altri ricavi e proventi diversi		15.945,04	15.945,04
3	D 2 - Debiti Vs fornitori	510,30		510,30
3	CII 4c Altri crediti		510,30	510,30
4	CII 4c Altri crediti	1.822,50		1.822,50
4	D5 - Altri debiti		1.822,50	1.822,50
TOTALE				

Operazioni infragruppo ACDA - MIAC

% consolidamento 14,63%

Rif	Voce	Importo	
MIAC	B 10 - Prestazioni di servizi	18.557,67	1
ACDA	A 4 c - Ricavi e proventi dalla prestazione di servizi	5.660,80	1
MIAC	D 2 - Debiti Vs fornitori	15.154,48	2
ACDA	C II 3 - Crediti verso clienti ed utenti	15.164,58	2

	Scritture di rettifica	ACDA	MIAC	Rett D / (A)
1	B 10 - Prestazioni di servizi		2.421,95	2.421,95
1	A 4 c - Ricavi e proventi dalla prestazione di servizi	828,03		828,03
	E25b soprav.passiv		1.593,93	1.593,93
2	D 2 - Debiti Vs fornitori		2.216,70	2.216,70
2	C II 3 - Crediti verso clienti ed utenti	2.218,18		2.218,18
	E24C Sopravv.attive		1,48	1,48
TOTALE				

Operazioni infragruppo Comune - ATL

% consolidamento 10,95%

Rif	Voce	Importo	
ATL	A8 - Altri ricavi e proventi diversi	40.260,00	1
COMUNE	B12a - Trasferimenti correnti	40.260,00	1
ATL	A 4 c - Ricavi e proventi dalla prestazione di servizi		2
COMUNE	B 10 - Prestazioni di servizi	59,00	2
ATL	CII 3 Crediti vs clienti ed utenti		3
COMUNE	D2 Debiti verso fornitori	59,00	3
ATL	CII 2a Crediti verso amministrazioni pubbliche	40.260,00	4
COMUNE	D4e Debiti per trasferimenti correnti ad altre imprese	40.260,00	4
ATL	B 10 - Prestazioni di servizi	2.000,00	5
COMUNE	A3a Proventi da trasferimenti correnti	2.000,00	5

	Scritture di rettifica	Comune	ATL	Rett D / (A)
1	A8 - Altri ricavi e proventi diversi		4.408,47	4.408,47
1	B12a - Trasferimenti correnti	4.408,47		4.408,47
2	A 4 c - Ricavi e proventi dalla prestazione di servizi			
2	B 10 - Prestazioni di servizi	6,46		6,46
	E25b soprav.passive		6,46	6,46
3	CII 3 Crediti vs clienti ed utenti			
3	D2 Debiti verso fornitori	6,46		6,46
	E24C Sopravv.attive		6,46	6,46
4	CII 2a Crediti verso amministrazioni pubbliche		4.408,47	4.408,47
4	D4e Debiti per trasferimenti correnti ad altre imprese	4.408,47		4.408,47
5	B 10 - Prestazioni di servizi		219,00	219,00
5	A3a Proventi da trasferimenti correnti	219,00		219,00
TOTALE				

Operazioni infragruppo Comune - CSAC

% consolidamento 51,00%

Rif	Voce	Importo	
COMUNE	B 12 a - Trasferimenti correnti	2.705.409,34	1
CSAC	A3a Proventi da trasferimenti correnti	2.749.635,44	1
COMUNE	D4b - Debiti per trasferimenti altre amministrazioni		2
CSAC	C2a Crediti per trasferimenti	66.256,40	2
COMUNE	CII 3 Crediti vs clienti ed utenti	326.838,12	3
COMUNE	CII 2a Crediti verso amministrazioni pubbliche		3
COMUNE	CII 4c Altri crediti	125.763,62	3
CSAC	D2 Debiti verso fornitori	736.577,71	3
CSAC	D4b - Debiti per trasferimenti altre amministrazioni	14.196,50	3
COMUNE	A 4 a - Proventi derivanti dalla gestione dei beni	326.838,12	4
CSAC	B 11 - Utilizzo beni di terzi	326.838,12	4

BILANCIO CONSOLIDATO 2018 - ALLEGATO A) NOTA INTEGRATIVA

COMUNE	A3c Contributi agli investimenti	32.638,64	5
COMUNE	A8- Altri ricavi e proventi diversi	162.782,64	5
COMUNE	A3a Proventi da trasferimenti correnti	8.151,64	5
CSAC	B 10 - Prestazioni di servizi	203.694,57	5
CSAC	B12a - Trasferimenti correnti	22.348,14	5
CSAC	B18 - Oneri diversi della gestione	7.009,00	5

	Scritture di rettifica	Comune	CSAC	Rett D / (A)
1	B 12 a - Trasferimenti correnti	1.379.758,76		1.379.758,76
1	A3a Proventi da trasferimenti correnti		1.402.314,07	1.402.314,07
	E24C Sopravv.attive	22.555,31		22.555,31
2	D4b - Debiti per trasferimenti altre amministrazioni			
2	C2a Crediti per trasferimenti		33.790,76	33.790,76
	E25b soprav.passive	33.790,76		33.790,76
3	CII 3 Crediti vs clienti ed utenti	166.687,44		166.687,44
3	CII 2a Crediti verso amministrazioni pubbliche			
3	CII 4c Altri crediti	64.139,45		64.139,45
3	D2 Debiti verso fornitori		375.654,63	375.654,63
3	D4b - Debiti per trasferimenti altre amministrazioni		7.240,22	7.240,22
	E24C Sopravv.attive	152.067,96		152.067,96
4	A 4 a - Proventi derivanti dalla gestione dei beni	166.687,44		166.687,44
4	B 11 - Utilizzo beni di terzi		166.687,44	166.687,44
5	A3c Contributi agli investimenti	16.645,71		16.645,71
5	A8- Altri ricavi e proventi diversi	83.019,15		83.019,15
5	A3a Proventi da trasferimenti correnti	4.157,34		4.157,34
5	B 10 - Prestazioni di servizi		103.884,23	103.884,23
5	B12a - Trasferimenti correnti		11.397,55	11.397,55
5	B18 - Oneri diversi della gestione		3.574,59	3.574,59
	E25b soprav.passiv	15.034,18		15.034,18
TOTALE				0,00

Operazioni infragruppo CSAC - ACDA

% consolidamento **20,47%**

Rif	Voce	Importo	
CSAC	B 10 - Prestazioni di servizi	37.172,40	1
ACDA	A 4 c - Ricavi e proventi dalla prestazione di servizi	33.818,10	1
CSAC	D2 Debiti verso fornitori	12.051,60	2
ACDA	CII 3 Crediti vs clienti ed utenti	10.599,04	2
CSAC	A 4 c - Ricavi e proventi dalla prestazione di servizi	9.825,72	3
ACDA	B 11 - Utilizzo beni di terzi	9.511,50	3
CSAC	C II 3 - Crediti verso clienti ed utenti	817,50	4
CSAC	CII 4c Altri crediti	5.400,00	4
ACDA	D2 Debiti verso fornitori	6.117,50	4

	Scritture di rettifica	CSAC	ACDA	Rett D / (A)
1	B 10 - Prestazioni di servizi	7.607,81		7.607,81
1	A 4 c - Ricavi e proventi dalla prestazione di servizi		6.921,31	6.921,31
1	E25b soprav.passiv	686,50		686,50
2	D2 Debiti verso fornitori	2.466,52		2.466,52
2	CII 3 Crediti vs clienti ed utenti		2.169,23	2.169,23
	E24C Sopravv.attive		297,29	297,29
3	A 4 c - Ricavi e proventi dalla prestazione di servizi	2.010,96		2.010,96
3	B 10 - Prestazioni di servizi		1.946,65	1.946,65
	E24C Sopravv.attive		64,31	64,31
4	C II 3 - Crediti verso clienti ed utenti	167,31		167,31
4	CII 4c Altri crediti	1.105,18		1.105,18
4	D2 Debiti verso fornitori		1.252,03	1.252,03
	E25b soprav.passiv		20,47	20,47
TOTALE				0,00

Operazioni infragruppo Comune - CEC

% consolidamento 33,60%

Rif	Voce	Importo	
COMUNE	D2 - Debiti vs fornitori	1.121.878,85	1
CEC	C II 3 - Crediti verso clienti ed utenti	1.121.878,85	1
CEC	D5d - Altri debiti	279.478,30	2
COMUNE	A 4 c - Ricavi e proventi dalla prestazione di servizi	745.706,13	3
CEC	B 10 - Prestazioni di servizi	485.726,00	3
COMUNE	B 10 - Prestazioni di servizi	6.301.213,46	4
COMUNE	B 11 - Utilizzo beni di terzi	35.467,16	4
CEC	A 4 c - Ricavi e proventi dalla prestazione di servizi	6.185.337,61	4
CEC	A 8 - Altri ricavi e proventi diversi	35.532,54	4
COMUNE	A1 Proventi da tributi		5
CEC	B 18 oneri diversi gestione	294,80	5
CEC	D2 - Debiti vs fornitori	293.229,00	6
COMUNE	C II 3 - Crediti verso clienti ed utenti	192.417,13	6

	Scritture di rettifica	COMUNE	CEC	Rett D / (A)
1	C II 3 - Crediti verso clienti ed utenti		376.951,29	- 376.951,29
1	D2 - Debiti vs fornitori	376.951,29		376.951,29
2	D5d - Altri debiti		93.904,71	- 93.904,71
	A II a - Riserva di capitali	93.904,71		93.904,71
3	B 10 - Prestazioni di servizi		163.203,94	- 163.203,94
3	A 4 c - Ricavi e proventi dalla prestazione di servizi	250.567,26		250.567,26
	E24C Sopravv.attive	87.353,32		87.353,32
4	A 4 c - Ricavi e proventi dalla prestazione di servizi		2.078.273,44	- 2.078.273,44
4	A 8 - Altri ricavi e proventi diversi		11.938,93	- 11.938,93
4	B 10 - Prestazioni di servizi	2.117.207,72		2.117.207,72
4	B 11 - Utilizzo beni di terzi	11.916,97		11.916,97
	E25b soprav.passiv		38.912,32	- 38.912,32
5	B 18 oneri diversi gestione		99,05	- 99,05
5	A1 Proventi da tributi			
	E25b soprav.passiv	99,05		99,05
6	D2 - Debiti vs fornitori		98.524,94	- 98.524,94
6	C II 3 - Crediti verso clienti ed utenti	64.652,16		64.652,16
	E24C Sopravv.attive	33.872,79		33.872,79
TOTALE				0,00

Operazioni infragruppo CEC - ACDA

% consolidamento 13,48%

Rif	Voce	Importo	
CEC	B 18 oneri diversi gestione	33,80	1
CEC	B 10 - Prestazioni di servizi	3.128,61	1
CEC	C21a - Interessi e altri oneri finanziari	17,43	1
ACDA	A 4 c - Ricavi e proventi dalla prestazione di servizi	2.040,57	1
CEC	D 2 - Debiti Vs fornitori	1.129,39	2
ACDA	C II 3 - Crediti verso clienti ed utenti	113,99	2

	Scritture di rettifica	ACDA	CEC	Rett D / (A)
1	B 10 - Prestazioni di servizi		421,85	- 421,85
1	B 18 oneri diversi gestione		4,56	- 4,56
1	C21a - Interessi e altri oneri finanziari		2,35	- 2,35
1	A 4 c - Ricavi e proventi dalla prestazione di servizi	275,14		275,14
	E25b soprav.passiv	153,62		153,62
2	D 2 - Debiti Vs fornitori		152,28	- 152,28
2	C II 3 - Crediti verso clienti ed utenti	15,37		15,37
	E24C Sopravv.attive	136,91		136,91
TOTALE				-

Operazioni infragruppo Comune - CSI% consolidamento **0,87%**

Rif	Voce	Importo	
CSI	CII 2a Crediti vs amministrazioni pubbliche	3.350,00	1
COMUNE	D 2 - Debiti Vs fornitori	3.350,00	1
CSI	A 4 c - Ricavi e proventi dalla prestazione di servizi	9.522,00	2
COMUNE	B 10 - Prestazioni di servizi	9.521,90	2

	Scritture di rettifica	Comune	CSI	Rett D / (A)
1	CII 2a Crediti vs amministrazioni pubbliche		29,15	29,15
1	D 2 - Debiti Vs fornitori	29,15		29,15
	E24C Sopravv.attive			
2	A 4 c - Ricavi e proventi dalla prestazione di servizi		82,84	82,84
2	B 10 - Prestazioni di servizi	82,84		82,84
TOTALE				0,00

Operazioni infragruppo CSI-CSAC% consolidamento **0,44%**

Rif	Voce	Importo	
CSI	A 4 c - Ricavi e proventi dalla prestazione di servizi		1
CSAC	B 10 - Prestazioni di servizi	2.089,00	1

	Scritture di rettifica	CSAC	CSI	Rett D / (A)
1	A 4 c - Ricavi e proventi dalla prestazione di servizi			
1	B 10 - Prestazioni di servizi	9,27		9,27
	E25b soprav.passiv		9,27	9,27
TOTALE				-

TOTALE SOPRAVVENIENZE ATTIVE PER OPERAZIONI INFRAGRUPPO	332.920,23
TOTALE SOPRAVVENIENZE PASSIVE PER OPERAZIONI INFRAGRUPPO	98.356,99