



(24 maggio)

Esso non fa nemmeno parte della Commissione di assegnazione degli alloggi. L'unico ente competente è l'Ufficio provinciale del Lavoro, al quale, secondo il desiderio manifestato dal consigliere Silvestro, saranno richiesti i chiarimenti del caso.

Il Segretario

Esaurite così le interrogazioni ed interpellanze dei Consiglieri, il SINDACO dichiara aperto il dibattito sugli oggetti iscritti all'ordine del giorno.

ANZ.

PRIMO OGGETTO= PIANO REGOLATORE = ZONA OSPEDALIERA= MODIFICA.

L'ASSESSORE

IL SINDACO riferisce:

Il piano regolatore, approvato dal Consiglio Comunale in seduta 23 novembre 1946 e 21 maggio 1947 e con decreto del Presidente della Repubblica 7 febbraio 1950 destinava alla costruzione di un nuovo Centro Ospedaliero una zona fuori del limite dell'abitato lungo lo stradale di Nizza in prossimità degli attuali padiglioni della sezione malattie infettive.

Il Sindaco

Nel 1951 l'Amministrazione dell'Ospedale prospettando la opportunità di assegnare per la costruzione del nuovo Ospedale una località più centrale ed idonea che deva lo svincolo della zona come sopra vincolata.

Visto //

Decreto Pres. Repubblica
23-3-54
Registato alla Corte dei Conti
3-5-54 Reg.
14. Lavor. Pubb
folio 230-
Trasmissione in copia dal Min. LL.PP. con nota 1765 del 15-5-54 protocollata il 14-5-54 al n. 3659
11 I

Il Consiglio Comunale aderendo a tale richiesta, ed in conformità anche al parere espresso dalla Commissione Edilizia, deliberava, in seduta 11 aprile 1951 di liberare la zona indicata dal vincolo stabilito dal Piano Regolatore.

Veniva intanto da parte dell'amministrazione ospedaliera presa in esame le possibili soluzioni relative alla ubicazione del nuovo Ospedale e scelta definitivamente la zona compresa tra il Corso Monviso e le vie Monte Zovetto, Malta e Coppino.

Tale scelta veniva approvata dal Consiglio Comunale con voti unanimi in seduta 19 aprile 1952.

In esecuzione alle indicate deliberazioni di:

a) svincolo dalla destinazione ospedaliera dell'area situata oltre il limite sud del Piano Regolatore (deliberazione 11 aprile 1951);

b) vincolo di una nuova area per la costruzione del Centro Ospedaliero (deliberazione 15 aprile 1952);

l'Ufficio Tecnico ha predisposto le modifiche che si rende necessario apportare al Piano Regolatore tenendo presenti le disposizioni stabilite dalle leggi e dai regolamenti per la costruzione degli ospedali nonché le indicazioni dell'Amministrazione Ospedaliera relative alla necessità dei vari servizi.

La Giunta ha esaminato l'elaborato dell'Ufficio Tec-

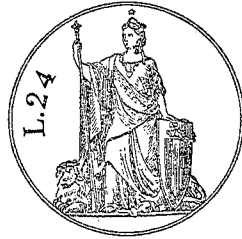

(24 maggio)

nico ed avendolo approvato lo rassegna all'esame ed alle decisioni del Consiglio Comunale.

In base all'elaborato dell'Ufficio, la zona da vincolare alla costruzione del nuovo ospedale è compresa tra le vie Monte Zovetto, Meucci, Coppino, ed il Corso Monviso. Per consentire all'Ospedale l'area occorrente allo sviluppo dei servizi stessi è prevista una lieve modifica del tracciato della via Meucci e la soppressione dell'ultimo tratto della via Santarosa che viene con geniale soluzione raccordata alle vie laterali.

Le proposte pertanto che la Giunta presenta al Consiglio sono le seguenti:

VARIANTE N. 1 - variazione della destinazione dell'area sita a sud-ovest della zona di rispetto (R) e compresa tra la statale n.20 e la prima parallela a nord-ovest da "uso pubblico" (UP) a "Semirurale (SR);

VARIANTE N. 2 - a) soppressione del tratto di via Santorre Santarosa compreso fra la via Meucci ed il Corso Monviso;

b) variazione della destinazione dell'isolato compreso tra via Monte Zovetto e via Michele Coppino;

c) variazione della destinazione dell'isolato compreso fra le vie Malta, Santorre Santarosa, Quintino

Il Segretario
[Signature]

L'ASSESSORE ANZ.

[Signature]

Il Sindaco

[Signature]

Sella, Monte Zovetto da "Intensiva Alta (IA) ad
"Intensiva media (IM);

d) variazione della destinazione degli isolati compresi tra Corso Monviso, via Michele Coppino, via Antonio Meucci, e via Monte Zovetto da IA ed IM ad "Uso Pubblico" (UP).

(Viene data comunicazione ai consiglieri dello stralcio del Piano Regolatore nel quale sono segnate le variazioni indicate).

Nessun consigliere domandando la parola IL SINDACO mette in votazione le varianti al Piano Regolatore come sopra dalla Giunta proposte.

IL CONSIGLIO con voti unanimi espressi nelle forme di legge, approva.

IL SINDACO proclama il risultato.

Inviata al Prefetto
il 21/5 N. 4128 Prot.

Pubblicata all'Albo
dal 26/5 al 10/6
senza opposizioni

Diventa esecutiva
per decorrenza del
termine il 11/6

Il Segretario

SECONDO OGGETTO= EDILIZIA= DOMANDA DI FABBRICAZIONE
IN ZONA VINCOLATA DAL PIANO REGOLATORE.

IL SINDACO riferisce:

Il sig. CARLO CAVALLERA ha presentato domanda per essere autorizzato a costruire una stazione di servizio carburanti nel terreno di sua proprietà situato lungo il corso Nizza in prossimità dell'incrocio tra il corso stesso ed il prolungamento del Corso della Libertà verso il viale Angeli.